朝鮮日報
夕刊 十四日(金)
本紙朝夕刊十二面
發行兼編輯人 方應謨 印刷人 [illegible]
發行所 京城府太平通一丁目 朝鮮日報社
◆本社定期刊行物◆ 朝鮮日報 『朝光』 『女性』 『少年』

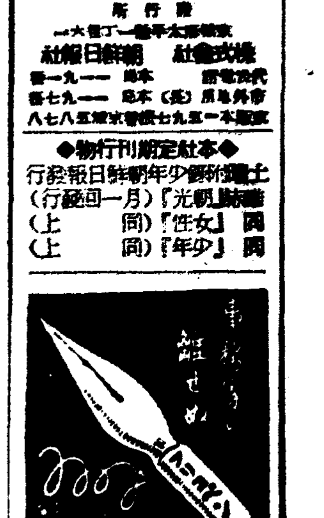


# 英、未曾有尨大豫算 十四億磅下院通過
## 國防豫算七億三千萬磅 (邦貨로約百廿四億)

【倫敦十三日發同盟】 지난 四月廿五日사이몬藏相으로부터 下院에 提出된 一九三九－四○年度의 英國豫算은 爾後下院에서 愼重히 審議하고잇던바 十三日午後 本會議에서 表決한結果 三○六票對一四一票의 多數로써 下院을 通過하엿다 豫算의內容은 爾後各種修正이잇슨後 下院을 通過한豫算總額은實로 十四億磅이란巨額에 達하는바 其中九億磅은 所得稅에依하여 또 五億磅은 公債와및 大藏省證券에 依하여 充當키로되어잇다 特히 注目되는바는 陸海空을合하여 國防豫算總額이 七億三千萬磅이란額에 達하여잇는點으로 實로平時未曾有의 尨大國防豫算이다 豫算通過에當하여 사이몬藏相은 國際時局에 對한英國 國民의斷乎한 決意를代表하여 左와如히演說하엿다
如何한事態가 發生하드라도 英國國民은 國家의 自由와 安全과 國力에 必要한行動을이르키고자 하는決意를가지고잇다 新豫算에 基한公債는 適當한 時期를보아 發行하게될것이다 (寫眞은 사이몬藏相)

# 英海空合同大演習 海軍豫備兵萬二千召集
## 八·九月擧行

【倫敦十三日發同盟】 첸벨린首相은 十三日下院에서 英國政府는 오는八、九兩月에擧行될 海空合同大演習으로 萬二千名의 豫備兵員을 召集하기로決定한旨 左와如히發表하엿다
海空兩軍合同의大演習은 오는八、九兩月에亘하여 擧行되는바 이大演習에 參加시키고저 政府는 退役海軍士官豫備兵恩給受領者等 一萬二千名을 오는七月三十一日을期하여 一齊히 召集하기로되엇다 皇帝는 八月九日 豫備艦隊를 査閱하는바 이觀艦式에는 艦艇百三十隻이 參加할 豫定이다 觀艦式은 웨이마스灣에서 擧行되는데 그後 各艦艇은 그大演習에參加한다 大演習은 大體로 九月第三週까지 繼續될것인바 召集豫備兵에對하여는 九月末演習終了後 召集이解除될豫定이다
【倫敦十三日發同盟】 英國政府는 오는八、九兩月에걸처 擧行되는 海空兩軍合同大演習에 參加시키고자 海軍豫備兵一萬二千名을召集하기로決定하엿는데 國際危機에對應할 英國의對戰準備는 다만 이것에만 끄치지안코 陸海空三軍은 今夏、今秋에걸처 자주演習을하여 英國의 軍備를內外에 誇示하려고 하고잇다 即 英國空軍은 佛國政府와의 諒解下에 最近早行된 佛國上空의試驗飛行을 開始하여 七、八兩月 更히繼續하여 試驗飛行을行하는一方 英本土에서도 實況한 防空措置가 着着進行中이다 그리고 英國의이런演習은 모두對外示威的性質을 가진것이라고觀測된다 演習實施前에 이것을大大的으로發表하는等은 演習自體보다도 차라리 그宣傳에重點을 두는模樣이다

# 英佛共同出資로 波蘭에千七百萬磅借款

【倫敦十三日發同盟】 波蘭에對한 經濟援助에關하여 英佛波三國代表는 過般來倫敦에서 折衝을거듭하고잇섯든바 英佛波經濟協定은 드디어 近間 成立될것이며 이에依하여 英佛兩國은 波蘭에對하여 約一千七百萬磅의 크레디트를주기로될模樣이다 三國代表는 十三日도 會合을열고 리스로스英國代表司會下에 協議를거듭한바 이미原則的으로는 意見이一致되어 各各政府當局의承認을 求하기로되엇다 波蘭政府로부터의 最終回答은 十四日午前倫敦에 到着될豫定이다 今回 크레디트額 一千七百萬磅은 英佛兩國으로부터 共同出資하는데 波蘭이 再軍備를爲하여 更히 多額의 資金을 必要로하는 境遇에는 第二次、第三次의 크레디트를 供與하기로될模樣이다

### 香港附近서 英國機墜落

【香港十三日發同盟】 十三日午前九時五十分頃 香港大嶼灣附近海上을飛翔中의 香港駐屯英國空軍水雷爆擊機 일라스機는 突然海中에墜落 搭乘者二名은 即死하엿다 原因은 不明하다

# 나치스指導者펠氏 히總統과會談
## 단치히復歸工作을協議

【뮌헨十四日發同盟】 단치히를圍繞하고 歐洲의風雲이急迫하게된此際 단치히의 나치스指導者펠스타氏는 十四日 베르히테스까덴山莊으로 히틀러總統과會見 傍人을避하고 단치히의獨逸復歸工作에關하여 各種協議를하엿다 히틀러總統의 단치히乘込計劃과關聯하여 펠스타、히틀러會談은 매우注目되고잇다

### 訪獨各將星 賢所參拜

【東京電話同盟】 오는十八日 帝都를出發하여 獨伊兩國으로出張의 壯途에올으는 海軍大將 [illegible]閣下 三名及 陸軍大將 寺內壽一伯以下四名은 十四日午前十時 宮中賢所에 參拜吩咐가 계시옵섯다

### 米政府焦慮 中立法修正敗北로

【華盛頓十三日發同盟】 中立法修正에 意外의 敗北를當한 米國政府는 今後의對策에對하여 凝議를거듭하고 루스벨트大統領과 헐國務長官과의 會見도 그後二三回에 걸처잇섯고 一方政府와 與黨議員間에도 屢次 會議가잇섯든바 近間 루스벨트大統領이 議會에 對하여 特別敎書를보낸다는 說도傳해젓스나 政府에서는 아직 今後의 對策에 對하여 確信이업는 模樣이다 그리고 議會의 空氣는 昨今 자못 鎭靜되어 八月初 閉會를 希望하고 잇스므로 이 空氣로보면 政府가 如何히 날뛴다하여도 目的達成은 困難하리라 하여도 事態를 惡化시킬른지도 모른다 他方 日本에 對한 軍需品의 輸出禁止及 制限을 行하려는 핏트만案도 政府가 中立法討議의 再燃을 企圖하는 手段으로 쓰려고 한다는 疑惑이잇서 中立案討議를 次期議會까지 延期하기로한다는 孤立派上院議員들은結束하여 핏트만案에 反對를表明하고잇스며 政府側에서도 그後 핏트만案에對하여는 一切言明을避하므로 中立法修正의 敗北에 對하여 明白히 態度의비치게濃厚한바잇다

# 英相當程度로讓步 會談成立을企圖乎
## 但、一般的外交政策討議는拒否
### 英官邊側意向

【倫敦十三日發同盟】 英國官邊은 過日來 東京會談開始를 苦待하고잇섯든바 드디어 日本政府의 方針이 決定되어 會談이 開始되었다는 報道에 對하여 深大한 關心을 가지고 그 推移를 注視하고잇다 英國政府로서는 이미 첸벨린首相이 下院에서 言明한바와가치 天津事件의 局地的解決을 期할 意向이고 援蔣政策의 放棄 其他一般的外交政策에 對하여는 他國의 指示를 밧지 안는다는 立場에서 討議를 拒否할 方針이라한다 그러나 歐洲情勢의 重大化에 鑑하여 國際政局에잇서서의 自國의 體面을 維持하고 小國과 印度等의 離反을 防止하기 爲하여 會談의 成立을 企圖할 意思라고 觀測되는바 特히
一、會談이 決裂에 歸한 境遇 經濟報復策에 나온다 하여도 獨力으로는 效果를 期待하기 어렵고 이미 大藏省側으로부터도 反對가 잇다
一、決裂의結果 日英兩國의 關係가 惡化되어 萬一 日本政府가 實力으로 支那租界를 占據하는 境遇 英國이 武力으로 抗爭하면 歐洲에서 獨伊兩國은 어떠한 行動에 나올지 憂慮가 잇다
一、될수잇스면 天津事件의 解決을 端緖로 漸次 日英兩國關係의 調整을 꾀한다
는 意向이라고 傳한다 따라서 相當程度의 讓步로 東京會談의 妥協에 努力할것이나 全般的인 問題에 對하여는 頑强하게 그 立場을 固守할것이고 東京會談의 前途는 依然樂觀을 不許하는 形勢에 잇다

# 新政權問題等 對支重要事項討議
## 第一回興亞委員會注目

【東京電話同盟】 支那에關한 重要事項에 對하여 討議코저 興亞院總裁諮問機關으로 設置된 興亞委員會第一委員會는 來十九日부터 三日間興亞院에서 開催키로되엇는바 興亞院側으로부터 柳川總務長官을爲始 各關係官 現地側으로부터 華北喜多、蒙疆酒井兩聯絡部長官이 出席한다

### 喜多、酒井兩長官渡東

【北京十三日發同盟】 事變二周年의意義잇는 記念行事를 마치고 現地의 客觀的情勢는 드디어 作戰段階로부터 政治的段階에 移行하려는이잇다 特히 內容의 整備를 보게된 興亞院現地機關이 今後의 處理에 重大局面에 對하여 如何한 具體的政策을가지고 臨할지가 이미 擡頭되고잇는 新政權의問題와 關聯하여 當面의課題인 이意味에서 今次興亞院現地 最高首腦의 渡東은 極히 重要視된다 喜多中將、同 [illegible] 局長官 酒井少將은 오는十五日 急遽上京하여 中央首腦部와 重要協議를 遂하기로되엇다 現地의 政治的動向에 對하여는 最近數個月間 新秩序建設上 가장重要한時期로 認定하고 一方七、七記念日을 期하여 日華衛支那商人以來 現地의 政治的動向은 中國民衆의反英運動展開와함께 新秩序建設에 勢力을結成하여 一路事變處理에 邁進할것이 이때 [illegible]

# 中南支方面의 海軍活動狀況
【上海十三日發同盟】 艦隊報道部十三日午後四時發表

▲中支方面戰況
一、昨十二日惡天候를 무릅쓰고 海軍航空隊 有力部隊는 巴東(湖北省)巫山、奉節(모두四川省)을 逐次 爆擊하여 軍事施設多數를 粉碎하엿는데 巴東巫山에서는 數個所에서 大火災가 일어난것을 보앗다
二、同日 또 다른 攻擊部隊는 攸縣(湖北省東部)에서 軍用自動車 大型車庫를 直擊하여 이를 粉碎하고 高郵、涂家、樓莊等 敵據點陣地를 攻擊하여 大損害를주엇다
三、我陸戰隊一部는 十一日、十二日 兩日동안 揚子江下流 黃州、廣及 大前山附近一帶의 殘敵掃蕩을實施하여 所在의敵을 潰走시켯다 敵遺棄死體는 二十七이엇고 小銃、機銃、彈藥多數를 鹵獲하엿다

▲南支方面戰況
一、西江作戰部隊는 殲滅하여 困難한疎開作業에 從事中 再昨十一日 蠔州門附近에서 多數敵船을 發見하여 이를擊沈分散하엿다 一方陸戰隊는 江上艦艇과 協力 虎頭陣地에 依據하는 敵을擊退하엿다
二、海軍航空隊는 同日金牌門砲臺及 附近兵舍 浦頭(寶安北東)의 倉庫群및 軍用汽艇을 爆擊하여 大打擊을 준外에 一部隊는 西江作戰에 協力 西江南岸의 陣地를 連續爆擊하엿다

(伊首相 무)

# 佛對土산짜크割讓에 伊斷乎反對通告
## 條約違反、地中海平和攪亂行爲

【羅馬十三日發同盟】 伊國政府는 過般에成立된 알렉산드렛타移讓에 關한 佛土協定에 對하여 反對의 態度를 取하고잇든바 [illegible]
伊國政府는 十三日佛國政府에通牒을送達 伊國政府는 同協定이 알렉산드렛타의 土耳其歸屬을規定한點은 이를認定할수업다는旨를 通告하엿다고한다
一、亞剌比亞의紛爭에對한 佛國政府新政策의 暴露
一、地中海의 平和攪亂
一、歐洲平和에對한 새로운挑發行動이며 伊政府는佛國을 除한歐洲의 全國家와함께이 저들不合理한 平和攪亂策을 絶對로 看過할수업는바로 이留保한
【羅馬十三日發同盟】 伊太利政府는 十三日佛國이산쟈크地方을 土耳其에割讓한데 關하여 佛國政府에 公文을 보내어 伊太利는 一九二○年의 산·레모會議決定에 따라 委任統治國의 하나로서 將來이問題에 對하여 抗議를 할 一切의 權利를 保留한다는 旨로 抗議하엿는데 伊政府는 同日다시 右通牒의 趣旨를 敷衍하여 산쟈크地方割讓不承認의 態度를 다음가치 言明하엿다
佛國政府는 산쟈크地方을 土耳其에 割讓할 權利가 업고 이는 明確한 國際條約 侵犯이다 同時에 [illegible]

# 支那側英의妥協을極度로恐怖

【香港十四日發同盟】 今日當地支那紙는 모두東京會談에關한 記事를 大大的으로 取扱하는同時에 各各社說을 揭載하고잇는바 그內容은 모두 日本의强硬態度에對하여 英國의 妥協을 內心極度로 두려워하여 어떠케해서라도 英國의 對日强硬非妥協策을 强行하기를 希望하고 英國에는 米佛蘇의 支持가 잇다하여 列國의 極東權益擁護를 標榜하고 如前히 對日共同戰線結成에 熱中하고잇다

# 米、太平洋諸島의 空軍根據地完成에奔忙

【華盛頓十三日發同盟】 米國政府는 國防上必要에 鑑하여 팔르미라、존스톤、미드웨이(以上太平洋上)와 코디악、시트카(以上알라스카)의 各地에 空軍基地를 建設하기로 決定하여 이미 議會의 協贊을 經하여 지난四月二十五日 루스벨트大統領은 右六案에 署名을 마치고 十三日午後 루스벨트大統領은 國防上可及的速히 實施할必要가잇으므로 特히 行政命令을 發布하고 右空軍基地의 建設에 依하여 現行勞働法의 適用을 停止하고 八時間勞働規定을 適用치안는旨를 命令하엿다

### 伊西重要會談

【산세바스챤十三日發同盟】 伊太利西班牙兩國의 緊密한 提携를 一層促進하고저 今番 西班牙를 訪問한 챠노伊外相은 十三日 비스케이灣에 臨한 산세바스챤 사라우스에서 프랑코將軍과 歷史的 會見을 하엿다 右챠노、프랑코會談의 內容은 十四日 發表될 豫定인데 西班牙政界에서는 今番 伊太利西班牙會談에서 兩國親善交驩의 促進에 [illegible] 一層促進될것으로 觀測된다

## 時事解說
### 東京會談

[illegible] 天津에서 六月初以來 [illegible] 交涉을 다하엿스나 終乃 結末을보지못하고 六月十四日 天津駐屯我軍當局은 自衛上決然한態度로 租界封鎖를斷行하여 英國의 [illegible] 여 一時는 [illegible] 하여 對日經濟封鎖로 [illegible] 하고 [illegible] 非人道 [illegible] 뎌어 一致되어 六月二十六日 [illegible] 一方 [illegible] 英政府는 그제야 [illegible] 東京會談으로 事態解決을希望하엿스므로 政府도 [illegible] 我方의本意가아니요 도리어 [illegible] 英國의 極東政策을 是正하여 [illegible] 犯人引渡問題 [illegible] 我方으로서는 [illegible] 一殺人犯人引渡問題 解決만이 아니라 나아가 英國政府에對하여 天津 [illegible] 北支에서의 英國의 對日敵性을 完全히 [illegible] 北支新事態를 承認시켜 [illegible] 그러나 [illegible] 保守黨員이 犯人引渡問題에 [illegible] 本에 引渡하게된다면 英國은 [illegible] 完全히 失墜되고마는것이다』라고 犯人引渡問題에對하여 [illegible] 는 國民의 [illegible] 고잇다。

# 天津租界內에도 反英運動勃發機運

【天津十三日發同盟】 口으로는 人道主義를 標榜하고 世界輿論의 喚起에 汲汲하고잇는 英國自身이 그權力을濫用하여 英國租界內에 居住하는 無辜한支那民衆을 威嚇하여 租界內居住者는 勿論天津五十萬支那民衆을 極度로憤慨시키고잇는 非人道的事實이잇다 即英國租界에 居住하고잇는 支那民衆은 今日까지 그大部分이 租界에依存하여 生活하고잇는同時에 一種의 英國崇拜者集團이엇는데 그後漸次 租界隔絶의 本質을 알게되어 至今은英國의 [illegible] 에 居住하는 [illegible] 시키는一方 武力으로써 無理한 强制를하여 이를阻止하고 잇다 그리고 英國工部局에서는 獨身者를 不問하고 强制的으로 工部局宿舍에서 起居시키고잇는 狀態로 이때문에 英國租界內에 居住하고잇는者는 家族과의 同居生活도 할수업게되고 [illegible] 지난十二日 [illegible] 英國이 人道主義를 唱導하는 裏面에서는 非人道的 行爲를 하고잇는것으로 支那民衆의 反英運動은 租界內로부터도 일어날 狀態이다

# 敵遺棄屍體千餘 南京地區六月中戰果

【南京十三日發同盟】 南京地區警備中 綜合戰果는 다음과갓다 大部隊의 六月中出動回數는 二百七十五、그中交戰回數는 七十五回에 達하여 地方治安의 肅淸에 甚大한 効果를 擧하엿다 同月中 敵遺棄死體 一、○七三 捕虜一九 鹵獲品小銃 二一六 同彈藥二、○七四 擧銃二一 洋砲三 槍五一 無線電信機一

### 外相首相에報告

【東京電話同盟】 有田外相은 十四日午前十時半 定例閣議에앞서 平沼首相과 會見 日英東京會談의 事務的準備가完了되어 會談開始의通告를 한旨를報告하고 要談하엿다

### 平南北、黃海三道 時局產業懇談會 十五日平壤서開催

平安南道에서는 明十五日平壤府會議室에서 平南北、黃海西鮮三道時局產業懇談會를開催 道物價委員會議員府邑役員、業種別代表者、道府邑警察關係者等이出席 그밖에도 總督府商工課로부터는 井坂課長、目賀、山本兩事務官、鑛部技師가出席한다

### 京畿道警察部異動

京畿道警察部에서는 十三日付로 左와如히異動을 行하엿다
任警部補 巡査 森 郁
命開城署勤務 警部補 森末 正[illegible]
補金浦署長 警部 吉井 勳男
命京城東大門署勤務 同 松下三代吉
命警察部警務課勤務 巡査敎習生敎官 警部補 橫山 男
命仁川警察署勤務 警部補 河相 隆
命京城消防署勤務 警部 西崎鹿太郎
依願免本官

### 辭令

總督府遞信局書記 大島鎌造
任總督府遞信局副事務官(六等) (全南)朝鮮產業技師 寺門義春
依願免本職

### 人事·集會

▲首藤胖氏(警察部警務課兼任警察官講習所助敎授) 新任人事次 十四日來社

### 人面錄

나치스黨大會에 寺內、大角陸海兩大將 參席。
◇日露戰爭後 乃木、東鄕兩大將을 英國에 派遣했던것과同一儀禮인듯。
◇獨伊가 絶對의 讚意를表하고 英佛等第三國이 愕然할도 當然。
◇獨逸의 지그프리드線을 延長으로서 伊太利와 瑞西、獨逸國境地方인 불차노地方 外人의 撤去를 命令。
◇이로써 獨伊의 共同防備더욱 鞏固化。
◇今秋에는 獨伊空陸共同大演習도 한다면서?
◇英佛米蘇가 가슴이 압흐겟지。
◇受驗準備는 不必要하다고하나 試驗은 보고 競爭者는 만흐니 受驗準備를 하지안흘수잇나。
◇英語科를 先着手로 廢止한다는것은 近來의快消息。
◇米消費는 增大햇는데 收穫은 減少豫想。
◇配給에 依하야 움직이는米價라할지라도 抑壓策發動은急務。

# 蕩子比喩

『예루살렘』을향하는 『베리아』 만흔길 무리가 따르는 속에 『예수』께서이 『누가』복음 十五장에잇는 三비유를 가르치신것이다 『예수』― 세상에 오신목적은 일허버린 사람을 차저 구원하려 하심이다 그러나 당시학자들은 『예수』께서 세리와 죄인들을가까히 상종하심을 원망하엿다 그래서 『예수』는 이 일허버린양과 일허버린 은전과 일허버린 아들을 비유로 일허버린 자를 찾는 성자와 성신과 성부의 열성을 발표하시엇다 그리고 그찾는 대상들 양은 둔하고 미혹한 죄인, 은전은 무지 몰각한죄인 아들은 고집하고 완악하야 교훈과 지식을 배척하는 죄인을 가르친것이다.
이 누十五장은 한 곳에 모혀잇는 별 떨기 가튼 빗난 장으로서 三비유가 갈린것이 아니라 서로 관련된것이 마치 三원색(原色)이 혼합하야 백색이 됨과 가트니 잃은 양 비유는 적색과 갓고 일흔 은전비유는 청색과 갓고 일흔 아들 비유는 一층 찬란한 황색과 가튼것이다 이 三비유의 적색, 청색황색이야기를 함께 읽어볼것 가트면 죄인이라는 그 사실에 백색진리의 광선이 빗최어짐을 볼것이다 그중에 탕자 비유는 복음 진수를 더욱 명화히 나타내엿스니 혹이 말하기를 『성경의 『一페지』만 남긴다면 나는 이 비유를 기록한 『페지』를 택하겟다』한것이다.
아들이 아버지의 아들이 됨과 가치 사람은 하나님의 지으신 물건이다 그러한대 범죄의 첫 거름은 자행자지이다 말째아들은 흔히 첫째보다 발동적이오 분주하고 제뜻 대로만하려한다 하나님께서사람으로 하여금 당신 아페서 이와 가튼태도를 가지게하려 하시지안치만 그러타고 억지로 복종하게는아니하신다 다만 사람의 자유와 자각과 또는 즐거움으로 당신의 뜻을 순행하는것으로 리상을 삼으신다 그러하야 저의원하는 길로 가다가 궁극에 니르러서 깨닷게되기를 기다리시는것이다(十七)지가 깨닷는 즉시로 실행하기를 지체하지 아니하고 나아간 결과 허벼극의 빗단 망정을 입우엇스니 이로부터의의 아름다운 옷과 사랑의 완전한 가락지와 화평의 예비한신과 즐거움의 풍성한 잔재로 천부의 사랑과 회개자의 행복이영속할뿐일것이다

賣地
京城府弼雲町四參番地 垈 七○坪
海州府北旭町壹六○ノ參八
同 ノ參九
同 ノ四貳
參筆計 貳百六拾壹坪
右希望者는希望價格을書面으로 左記에通知하시옵
京城府城北町二六○番地 趙炳甲
面談謝絶

빈대 전멸약 삼성살충제 (五十錢·一圓·二圓)
三省聯合新藥研究所(京城貫鐵町一六)

現品見本 數十種の大阪卸商代理が出來る
努力社

生徒募集
京城工科學院
京城府慶雲町八八 電話光一七三番
昭和十四年八月十五日까지 出願
[illegible]

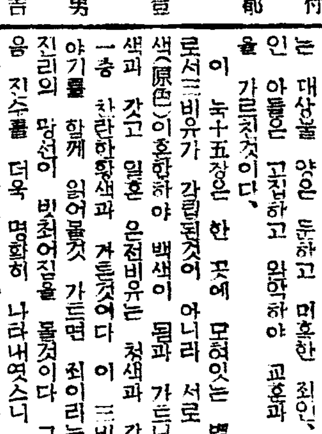


醫學博士 三浦良雄
內臟外科 一般外科 肛門科 レントゲン科
三浦外科
入院病室完備
京城府黃金町一ノ一九九(京電裏)
電話 本局(2)一八四八番(病院) 本局(2)七二七五番(自宅)

痢疾에 赤玉固腸丸
主治効能 腸가타르、下痢 腸胃衰弱腸一切
定價 金二十錢 金三十錢 金五十錢 金一圓

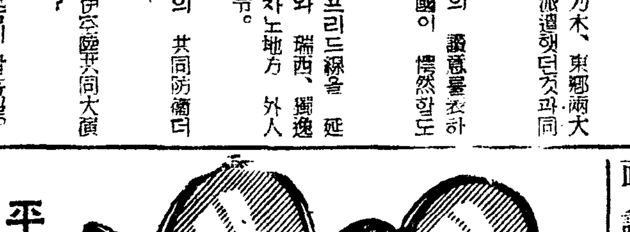

各眼科病院處方 眼鏡責任調製
京城府民病院眼科 京城醫專病院眼科 京城赤十字病院眼科 龍山鐵道病院眼科 羅南陸軍病院 江頭眼科醫院 金井眼科醫院 荒川眼科醫院 仁川岩永醫院
全鮮各道私立病院眼科御指定
京城帝國大學御用
京城府本町二丁目 電話本局(3)一三七五 振京一二二九
◆眼鏡·雙眼鏡カタログ送呈(三錢)
平壤府本町六番地 大學堂眼鏡店

警察官〔講義合部全書〕
朝鮮及滿洲警察官志願者는本會受驗全書修了에依하야絶對合格을保證함(規則要急送) 非常時立身出世를希望하는諸君即入會하라
京城府明治町二丁目二十番地 鮮滿警察學會

頭痛이다……眩暈이다
夏節의 頭痛藥은 ノバポン錠
四十錠、一圓 各藥店에有함
効力이速하고服用키쉬고 胃에障害가업다는等點으로…夏節의頭痛藥으로 서가장理想的……

小兒止瀉整腸劑 니까산 兒科散
消化不良에 逆瀉腹痛에 乳兒便秘에 効力卓越
二十錠 五十錢 三十錠 壹圓
樂天堂製藥株式會社

# 在庫放穀에不應하면 暴利取締令을發動

## 在米高는昨年보다七萬石박게적지안타

### 警務、農林兩局、各道에通牒

최근 쌀값시 한정업시폭등되어 지난십이일 인천기미(仁川期米)시장은 시세폭발로 드디어 휴회까지하게되엇고 경성에서는 배한근에 삼이전이리라는 이십년이래 처음되는 고까로 매매되고잇는 형편인데 총독부에서는 기보한바와가치 이에대하야 한다농하대책을 강구중이던바 결국 지난칠월일일 현재 재고미가 삼백팔십만석이어서 작년동기에비해서 겨우 칠만석밧게 줄지안헛슴에도 불구하고 이와가치 쌀값시 폭등되는것은 지주와 대상인과 회사농장등에서 매석(賣惜)매점(買占)을하고잇는까닭에 틀림업는 사실에비추어 금후 당국에서는 이들에게 적극적으로 창고의 쌀을 팔도록 권장하며 만약에 매석매점의태도를 의연 버리지안는때에는 각기 그실정에따라 폭리취체령을 적당하게 발동시키기로방침을 확정하엿다 이리하여이뜻을 드디어 십사일 경무국장과 농림국장의 이름으로 전조선각도에 전보로써 지급통첩을 띄웟다

# 米價抑壓對策決定

## "賣惜이 暴騰原因

### 누가얼마가지고잇는지다調査햇다"

### 買占하는者에게도斷乎處分

總督府經濟警察 阿部事務官談

이에대하여 총독부경제경찰아보(阿部)사무관은 다음과가치말한다

사실재고는 만히차하엿는데모두팔지안흐니까 자꾸 쌀값시 폭등되는것입니다 이미 쌀이 어느곳에 얼마나묵혀잇는것은 조사가 다되어잇스므로 이들재고주들에게 적극그방매를권장하기로되엇는데 경우에따라서는 폭리취체령을 발동하기로 정하엿습니다 사실 모모의대농장과 대상인들이 현재 매석 매점을 하고잇는 형편이니까 이대로 둘수는 업습니다 매점은 두말할것업시법적처치를 할수잇는것인데 매석에 대하여는 사실어려운점도잇서 취체령의발동을 매우 신중히 할터입니다 운운

# 專門校入學試驗에 英語廢止遂決定

## 外國語教授本旨에歪曲된現象是正을

### 鹽原學務局長、談話로發表

대학예과(大豫)와전문학교의입학시험중 과목에서 영어과목은 상당히어려운시험과목의 하나로서 이것을준비함에는 비상한노력을허비할뿐아니라 이영어과목의수험준비는 실용영어를 위하여 준비보다는 전혀수험을위하여 하는경향이 농후하므로 총독부에서는 명년도부터는 대학예과와 전문학교의 입학시험에 영어과목은 폐지하기로 결정한뜻을 십사일 각도지사에게 통첩하엿다 이에대하여 염원학무국장(鹽原學務局長)은 다음과가치말한다

중등학교의 외국어는 소화십삼년삼월총독부령 제이십육호 중학교규정에도 명시한바와 가치 보통의지나어 독일어 불어 또 영어를 해득해서 운용할 능력을 가지도록 하여 지덕(知德)을 증진하며 또 외국과의 비교에의하여 우리나라국민성의 특이한 점을알려서 국민도덕의 함양에이바지하려는것을목적으로한것이다 그런데 현재중등학교의 외국어는 상급학교의 입학시험과목의 관계로 영어이외의 외국어는 돌아보지안흘뿐아니라 외국어교수의 본지는 현저히 의곡(歪曲)되어잇는현상이다 이와 가튼실정이므로 이번에 통첩을 발하여 조선내대학예과와 각전문학교의 입학시험과목중에 외국어를 떼지하기로 된것인데 그 주지는 외국어 교수를 정상한본궤로 돌리며 또는그본지에의하여 외국어와비교하여 견실한일본문화를 함양하는동시에 국민정신 이바지하려는것이다 이와가튼주지로서 생도자제의 훈육의책임에 당코잇는중등학교당국자는 물론 학부형에잇서서도 입학시험과목중 외국어폐지에 따르는부담경감에 의한 여력은 일층덕육、지덕(智德)、체육의충실에 지도노력하여 안일에빠지지안토록 엄중히 경계할것이다 또평소학습에잇서서도 외국어가 입학시험과목중에서 제거된것은 그것이 불필요해서 그러한것이 아닌것을충분히 요해시키기를 바라는바이다 그리고 입학시험과목에서 영어를빼기는하나 중등이상 학교과목에서 외국어를 폐지하는것은아닙니다

경기에한하여 참가를 인정할방침이다

## 八十翁自殺

십삼일오후영시반경 부내하왕십리정(下往十里町)산(山)육번지 솔숲 나무가지에 목을매고죽은노인의 시체를행인이 발견하여 ……이라는 노인으로서 상계를 ……더 노인의병으로 신고하던중 …… 나이므로 비관하여 이날 아침 집을나가 자살한것으로 판명되엇다

# 珍島近海에暴風

## 船舶卅四隻破損、十一名失踪

【珍島支局特電】 십일 진도일대에는 폭풍우가 엄습하여 해상에 잇든 외어선 삼십척과 발동선사척이 파손되고 행방불명된사람 열명이 잇섯다 그리고 손해액은 약오만원에 이른다

## 京春鐵道 廿三日부터開通

경성 춘천(春川)사이의 경춘철도건설공사는 요지음에 드디어 완성되엇스므로 오는이십일에 춘천에서 개통식을 거행하고 이십삼일부터 정식으로 영업을 개시하기로 결정되엇다

## 醫師와結托 保險金詐欺

### 新義州署서檢擧

【新義州】 신의주서에서는 십이일 모처문부터 조선생명보험회사 신의주지사의교원 의주군비현면대마동(義州郡枇峴面)박기옥(朴基玉)(二)용천군 동상면대흥동(龍川郡東上面大興洞) 안화빈(安華彬)(三)과 대흥동사는 의사 곽인수(郭仁洙)(三)등 허병희(許炳熙)(二)등 네명을인치 취조중인데 이들은 공모하고 중병환자를건강한사람모양으로 진단하여 가입시켜가지고 보험금을 사취한사실이발각된것으로 여죄가 상당히 만흘모양이므로 계속취조중이다

# 集團勤勞中에 選手遠征不許

## 學務局에서決定指示

각학교의 집단근로작업은 금월 일부터 일제히 시작되어 본래의 뜻도부터 이를정과(正科)에 준하여 취급하기로되엿는데 총독부학무국에서는 이기간중에 운동부선수가 각종경기에참가하거나 또는원정(遠征)하는것은 집단근로작업의 본래의뜻이 일반학과와는 다른점에 잇스므로 이를 승인하지 안키로 결정하고 이뜻을 관계방면에 통달하엿다 다만금년도만은 출전할 …… 부터 충분히연락가잇는 시합과 ……

# 國民登錄"不良"

## 今後로는休日에도申告接收

경성부내에서 적어도 오만명은 잇스리라는 국민등록이 십사일현재 신고한사람은 단사천칠십삼명뿐으로 마감이 오는삼십일일까지에 전부의 신고를 마칠까가 대단염려되고잇서 경성부에서는 실정적으로 신고기간을 느리는수단으로로요、일요일에도 신고를접수하고 서간도매일에 오후칠시까지 연장하기로 되엇다

## 소매치기横行

여름거리에는 소매치기가 만히발호하니 특히 조심할일이다 십삼일밤 열한시쯤되어 부내마장정(馬場町)십팔번지의십사호 하은상(河銀相)이가 동대문에서 청량리가는 전차속에서 호주머니에 손을넣은소년을 붓잡아 파출소에 갓다가 넘겻는데 안암정(安岩町)백팔십사번지 이덕봉(李德鳳)(一六)으로 삼십사원을 지갑을 훔쳐내어 전차에 버리고 현금이십원을 가지고 잇섯든데 이 돈은 ……조선은행에서 찾은돈이며 이 소매치기한것으로 판명되엇다 이소년은 여름전차에 타는사람의 옷이열린 틈을타서 전차안을 전문으로 수십건의소매치기를한것을 자백하엿다

▲전남태생이기수(李基秀)(二二)는 지난구일밤 종로이정목야시에서 어떤사람호주머니에서 돈십원을 훔쳐낸것을 비롯하여 전차로 야시로 돌아다니며 소매치기를한것을 자백하엿다

## 鐵物窃盜二名

부내도화정(桃花町)산 팔번지의 사백이십오호 절공이강윤(李康潤)(一七)파가튼 동리산 팔번지의 오백삼십이호 정철도국공 장직공 김근영(金根榮)(二○)은 도박파주색을조하하여 이 미천을어드려고 작년십일월부터 밤중두시쯤만되면 한강통에잇는 철도공장에들어가서 『브레ー키』와구리쇠들을 스물한차례에 이백여원어치나훔쳐지고 며칠전 용산서에 붓들려왓다

## 용렬한좀도적

십삼일오후두시경 시내동대문정류장에서 전차승환권(乘換券)을 숨쳐내어밀고 시침이를떼고 전차를내리려는 이십세가량되어보이는 청년한명이잇스므로 직히고섯든 전차감독이 붓잡고 …… 청년은 갑자기 …… 도망을치므로 이파출소를보고서 동대문서원이 뒤를추격하여 약오백미터가량가서 붓잡엇는데 태도가하도수상하므로 포켓트를뒤처보니 …… 학생용 …… 쏘다저 나오므로 출처를 추궁한결과 청년은지난 팔일오후네시 종로이정목 야시장에서 물건을 ……보고섯든 어떤 학생의 …… 전차표 ……를 훔쳐낸것을 비롯해 …… 삼선목야시장에서열린장 이리케 두번에·열여섯장이나 훔쳐낸것을 자백하엿다한다 사실을 들은 동대문서원은 즉시이용렬한 좀도적을 유치장에 갑다아니코 여죄의유무를 추궁중이다

# 火藥製造所에落雷로 女工數十名死傷

## 昨夕、群馬縣岩鼻村의慘變

【高崎電話同盟】 십삼일저녁 군마현(群馬縣)일대에는 큰뢰우가엄습하여 강물은 굉장히증수하고 침수가옥과 열차불통개소가 처처에 잇섯는데 오후일곱시오십분경 군마현암비촌(岩鼻村)화약제조소(火藥製造所)편편에 벼락이떠러저 마침 작업을마치고 나오던 수십명여직공중 다섯명은 즉사하고 이십여명은 중경상을 하엿는데 그중세명은 생명이 위독하다

## 殊常한入質者 窃盜로判明

부내효제정(孝悌町)이백이십삼번지 최진규(崔鎭奎)(二六)는 십삼일오후한시쯤되어 원서정(苑西町)이백사십팔번지 원신호(元信號)전당포에가서 검독잡바ー니와 양복한벌을 전집하려다가 순행하던 종로서원에게 수상히여겨 취조를바든결과 수일전 삼중정(三中井)백화점에서 훔친사실을 자백하엿다 여죄가만흘모양으로 동서에서는 계속취조중이다

# 돈안뀌어준다고 同僚를亂刺

## 加害者는投井自殺

【東盟館】 철산군참면동천동(鐵山郡參面東川洞) 목성국(穆成國)의 채소원에고용인으로잇는자 살종덕공(宋得功) …… 전천부는 서로 외조캐 지나던바 수일전에 송영공이 전천부더러 금이원만 꾸어달라고하엿스나 목적을일우지못하고 어게면에 원한을품고 지나오다가 지난십이일밤세시반에 송영공은 전천부를 칼로 찔르고 자기는 우물에 뛰여들어 자살하엿다한다 전천부는 생명이위독하다고한다

日의本精神作興

會期 七月十五日ー二十四日 毎日午前九時午後四時

會場 總督府美術館

花岡萬舟 戰線報告丹心畫展

入場無料 來場歡迎

後援 國民精神總動員朝鮮聯盟 在京城六新聞社

입학시험제도를 근본적으로 개선하리라고하여 무국에서 연구중이라한다 ▲시험준비를위한공부란 여러가지점으로폐단이만타는것은 누구나알면서도 아직껏명안이업서 실행못햇을뿐이다▲첫째 공부란교육이란는 원대한목표미테 각개인의재성을 살려나가도록 지도하여야할것을 입학시험이란 적은 일시의관문을통코 나가기위해서 여러가지과목에 한해서 마치못질하듯 만흔어린이의정력을 한곳에퍼붓는것이 전혀틀렷고 ▲도아침저녁으로 밤까지 적어도 일개년이상 씨이나 낙제나 급제냐고 애태워 공부 하는것은 보기에도 애처러울뿐더러 어린이들 건강에 밋는영향이 더욱 크다 ▲시험준비를 못하도록 당국에서도 지시를하다못해 다시명안을 내인다니 우선 두고보기로하거니와 ▲당면의 문제로는 여름방학의 숙제란는것을 만히내주지말아 한여름 마음노코 쉬이게하여 무럭무럭 자라게하라

妙香山探險団員募集

探勝코ー쓰 妙香山、寧邊藥山東臺 天柱寺 蛛龍窟

寫眞說明 妙香山普賢寺의大雄殿 今年一千一百九十七年前創建된古刹이다

本社主催

出發 七月二十五日 歸還 八月二日(八泊九日間)內

申請期限 七月二十一日까지(團費全額添付) 申請場所 朝鮮日報社事業部

團費 六十二圓

募集人員 二十五名

主催 朝鮮日報社

## 全國中等鐵球의 平南豫選大會

### 十五、六兩日擧行

【平南支社發】 大每主催의 第二十一回 全國中等鐵球選手權大會 平南豫選은 十五、六兩日 平壤府內 箕林里球場에서 擧行하기로되엇는바 參加校는 昨年度朝鮮代表이엇던 崇仁商業을 비롯하여 光成中學、第二中學、第三中學、平壤商業等 五校로써 接戰이 豫想된다

## 普專庭球部北朝鮮遠征

### 十八日에京城出發

普專庭球部에서는 來十八日午後十一時 京城驛發列車로 京城을떠나 十九日에元山 二十日에 咸興 二十一日에北靑等地로 轉戰하기로되엇는바 一行의 陣容은 다음과가다

▲部長=陳承錄▲마네저=權容直▲主將=趙漢龍▲選手=權容直 申東嚴 金東烈 南昊植 陳在九 金炳殷 金錫厚 金載星 金錫浴 金漢興 金湯壽 金

## 大每中等野球豫選 各地方對陣結果

大每主催의 第二十五回全日本中等學校野球大會 朝鮮第一次豫選大會는 來二十二日부터 中部朝鮮、北朝鮮、南朝鮮、湖南、西朝鮮의 五地方에서 一齊히擧行하게되엇는데 南北朝鮮地方의 對陣抽選은 다음과가티 決定되엇스며 西朝鮮地方은 十五日午後二時부터 抽籤을 行하기로되엇다

【北朝鮮】 第一日(二十二日)午後一時永生中學(A)對咸興商業(B)▲第二日(二十三日)午後一時AB勝者對元山商業(C)▲午後三時咸興農業(D)對鏡城中學(E)▲第三日(二十四日)午後一時CD勝者對E▲第四日午後二時決勝戰

【南朝鮮】 第一日(二十二日)午後一時大邱商業對釜山二商▲午後四時東萊中學對釜山一商▲第二日(二十三日)午後二時決勝戰

【湖南】 木浦商業對光州西中勝者 (日程及時間未定)

# 賣鑛해준報酬金 十五萬圓請求訴

## 當初契約대로안준다고提訴

십사일 경성지방법원민사부에는 부내 태평통(太平通)일정목 이십구번지 전중고혜(田中高惠)가 광주부 명치정(光州府明治町)최남규(崔南奎)와 임동순(任東淳)의 양명을 걸어 십오만원의 보수금을 청구한 소장이 접수되엇는데 그내용은 다음과가다 피고 최남규는 금년일월 임동순과 공동경영인 전남장성군 임곡면(全南長城郡林谷面)에 잇는 금은광의 매매를 원고에게 의뢰하고 수취금(手取金)은 사십오만원 이외의것은 전부 보수로 준다는계약으로 그금산의 매매를의뢰한후 원고는 각방으로 노력한결과 칠월일일 조선제련에 그광산을 육십만원에 팔아 주엇다 그때 피고는 피고의 저당채무를 제하고 이십팔만원을 바닷는데 내용으로는 육십만원을 다바닷스므로 당연히 원고에게 십오만원을 주어야할것이나 일만원을 가저왓스므로 원고는 이것을 안밧고 최초의계약대로 십오만원을 밧겟다는것이다

# 全南旱害對策

## 苗板保存을極力勸奬

【全北支社發】 장기한발로 말미아마 농도전북의 식부면적은 지난십삼일현재로 사할에 불과한데 그중에는 이미 성묘도 모가라서 죽는현상이라는데 전주측후소의 말에의하면 당분간은 비는업다고한다 이에따라 전북도농무과에서는 지난십삼일 관계직원의 긴급회의를열고 한해대책에대하여 재반협의를 하엿는데 다소시기는 지내더라도 관개수만잇다면 모판보존을 충분히 장려하리라고한다

## 黑心外交員

### 三百圓들고도망

부내성북정(城北町)일백칠십오번지의칠호 일화(日華)생명보험회사외교원 이무용(李武用)(二七)은 수입전수금한 회사돈삼백원을그대로가지고 만주국간도(間島)방면으로 다라난사실이 드러나서 십사일회사측에서는 사장의이름으로 동대문서에 수사원을내엇다

## 天氣豫報

槪況 高氣壓은 小笠原附近에잇서서 그尖端은 朝鮮北方에 突出하여잇다 低氣壓은揚子江流域과 臺灣東側에잇다 朝鮮은 개인곳과 흐린곳이半半이며 內地는中部地方에 비가온다 朝鮮內의 氣溫은例年에比하면 一般으로 一度乃至五度놉고 江陵은九度노픈편이다

豫報 오늘밤은개이고무덥고 내일은 개엿다가 한때흐리고 소낙비가 오고 무덥다

昨日最高 三三度九
同 最低 二二度四
今日朝最低 二二度九
同 正午 三○度二

## 오늘의라디오

第二放送 ▲午後六時三〇分映畵이야기▲六時五五分어린이新聞▲七時講演▲八時(東)管絃樂▲八時三〇分 新作才談▲八時五〇分 新民謠▲九時一〇分唱劇調▲一〇時一〇分初步國語講座

第一放送▲午後六時(釜)이야기▲七時三〇分(東)國民歌謠▲七時四〇分(自南京)▲八時(東)管絃樂▲八時三〇分(東)라디오風景▲九時一〇分(東)時事解說

淋菌絶滅의爆擊部隊出現

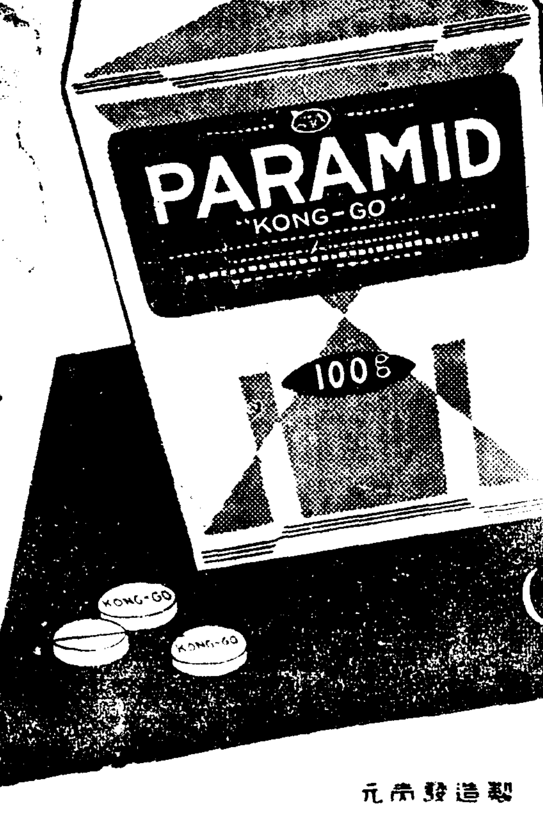

パラミドー (金剛)

藥品의選擇은文化人의常識의하나입니다

淋疾은 사람을 괴롭히는 모ー든疾患中에 가장強敵이엇습니다。그러나이 強敵도 本劑에게는 畢竟 降服하고 만것입니다。淋疾을 不治의 病이라한것은 벌서 옛날이야기입니다。本劑를 三四日、느저도一週日間服用하면、完治되오니 安心하시고試用해보십시요。

適應症 淋疾、丹毒、敗血症 產褥熱、腦膜炎、膀胱炎、尿路疾患、腎盂炎、化膿性中耳炎、化膿性淋巴腺炎等

包裝 粉末 五瓦、五〇瓦、1000瓦、五000瓦 錠劑 二〇錠、100錠、五00錠 注射液 二cc五管、二cc一〇管、二cc五〇管

製藥原料로本劑를使用코자하시는業者諸位는特別交涉하야주십시요

製造發賣元 金剛製藥所 京城府黃金町二ノ七五 支店 大阪・奉天

KP4

# 夏だ!胃腸カタルだ!

# アイフだ!

아이후

胃腸의機能이 極度로衰弱하는 夏節은 健康한사람이라도 無理할수가업고 깟닥하면 胃腸障害를이르키기쉬운때인대 平素부터 그리胃腸이튼튼치못한분과 慢性症狀이잇는분等은 食慾不振으로 榮養이衰하야 눈에뜨이게 夏瘦를하게되는故로 特히 이季節의攝生이緊要합니다。 더웁다고해서 생각겨는대로 어름과果實、비ー루、사이다ー、아이스크림等 함부로冷한것을 드리키면 그야말로 갈데업시泄瀉腹痛으로 苦生하게되야 일부러痼疾을增惡시키는것이 되고맙니다。 衰弱이더해지면 抵抗力도鈍해지는故로 赤痢와虎列剌、 腸疾扶斯等의 傳染病에도걸리기쉽고조곰한不注意로 도리킬수업는 不幸을보지안는다고도 할수업습니다。

그러므로 이러한胃腸의危險期에는먼저 治療藥アイフ를服用하야慢性的인 胃腸病의治療에努力함과同時에 暴飮暴食、不消化物、腐敗한食物、過冷한飮食物、寢冷等 急性胃가다루의原因이되게하는 不攝生을삼가는것이 무엇보다도重要합니다 또設使急性胃腸가다루에걸렷슬지라도 唐慌해하지말고 治療가되도록 治療藥アイフ만은 常備하고서惡疫의 侵入을未然에防止하는것이 夏節의 衛生常識이아니면안됩니다。

治療藥アイフ에는 病源對症二重으로 活動하는作用이잇고 主藥이胃腸內壁의 病變部에沈着하야 炎症을고치고 粘膜을强케하고 弛緩을收縮시켜서 分泌과蠕動機能의 異常을整調함과함께 腸管內의有毒物質을 吸着하야體外로 排出하는等 廣汎한病源治療를 營爲하고아울러가슴쓰림、트림、건구역、胃腸、腹痛、泄瀉、便秘、嘔吐、消化不良、食慾不振等의諸症狀까지도 消退하야機能의 恢復을速하게하는故로 여름의急性症은勿論이고 慢性的인胃腸病에도 알마진治療藥으로서賞用됩니다

005357

藥價

| | |
|---|---|
| 四日分 | 七十五錢 |
| 八日分 | 一圓五十錢 |
| 十七日分 | 三圓 |
| 特製十一日分 | 五圓 |
| 重症에는 | 特製アイフ |
| 便秘症에는 | 加減アイフ |

▶全國到處有名藥店에有함◀

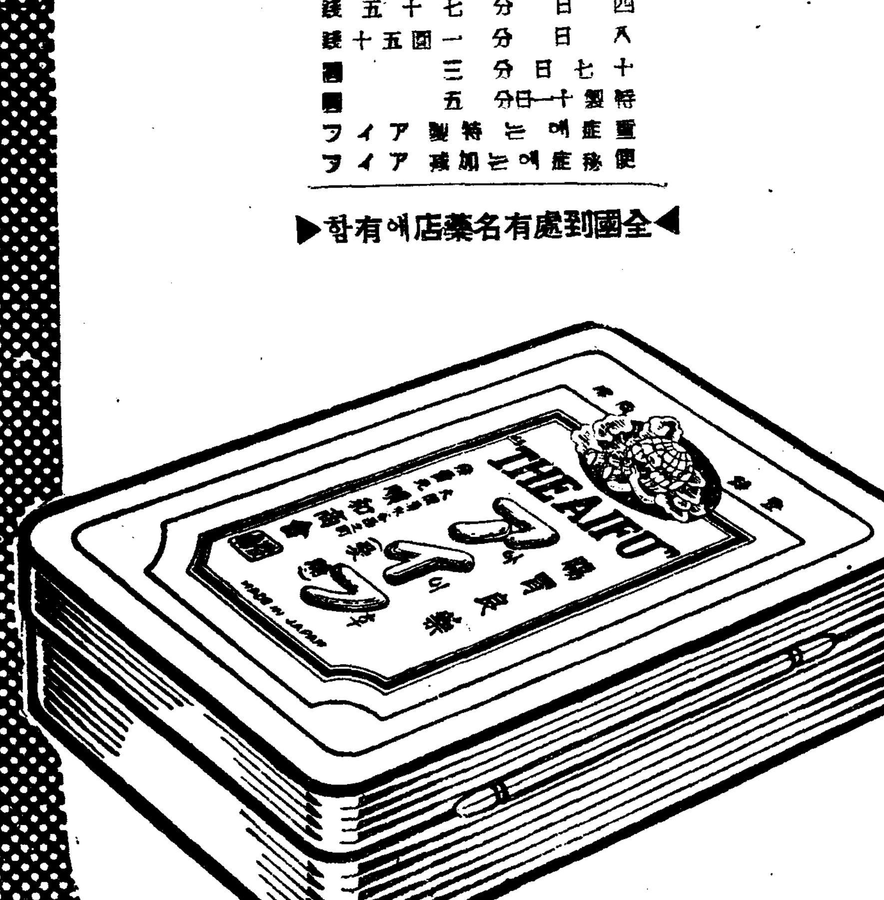


大阪市東區淸水谷西之町

發賣本舖 順和商會

振替大阪三四五五番 電話(東)五〇〇〇•五〇〇二•五〇〇三番

東京 東京市本鄕區眞砂町九番地 振替東京六二二八八番 電話小石川四〇一〇番

大連 大連市山縣通九八番地 振替大連三七六五番 電話七六〇八番

# 家庭

## (상깃)"무꾸리"를하다니 부끄러운일이아닙니까

외국에는미개한데만미신이잇습니다

朴仁德氏談

『무꾸리, 굿, 푸리를 해서 성주 려주 청신 조왕 —이러한 신들을 위하고 거기수명장수, 부귀영화를 비는것은 예로부터 우리부인네들의 가장 즐기는노릇입니다. 오늘, 비행기를보고 독까쓰 방지를 연습하고 연조견치마를 입고—하는 때에도 부인들은 여전히 무꾸리하고 굿을해서 돈을 드리고생사람을 죽게하는것을 볼때 그알궂진 심사를 실로 통탄치안흘수업습니다 이제좀 교로 사회교육으로 일만히하시는박인덕(朴仁德)씨에게 이에대한 비판을 듯기로합니다.(사진은박씨)』

미신퇴치? 참이상합니다. 이 밝은세상에 어디에 그럴여유가 잇슬까—그러나 사실미신을위하는 부녀가 너무만흔데 놀라지 안흘수업습니다.

(미)(신) 이란 대개 원시 종교(原始宗敎) 다신교(多神敎)를 말하는것인데 이것은 습관, 지혜, 본능으로 위하고 섬기고하는것이랍니다. 내가 구라파로 여행할때 구라파안에선 별로미신을 보덥이 업고 인도(印度) 애급(埃及)파사(波斯) 토이기(土耳其)『아라비아』등지엔 참 미신이 만흡디다.

이등지가 열대은 종교의 본원지들이만큼 여러가지 다신교와 저급한미신이 만허요. 『애급』엔 특히『도라홈』이지 무슨 안질이 만흔데 그안질로말미암아 소경되는 사람이 만허엇습니다. 『애급』이란 의외로 장님나라이 엇습니다.

그런데 그지독한병을 약으로 고칠생각은 안코 역시여기와마찬가지로 무슨미신노릇을해서병을고친다고 합디다.

그러니 그지독한안질이 나흘리가 잇습니까 결국 소경이 됩디다.

(흑)(인) 들도 굉장히 미신을 섬깁니다.

내가 아는바로는 바데 씨를뿌릴때는 반드시 유력 보름달이 뜰때라야하고 달업는금음엔 절대 못뿌리는답니다.

『집씨』족속이라면 세계로 유랑하는 사람들인데 이들은대개 어디서그근원이 시작되엇는지 몽나 낫습니다.

가 여기 무당, 점쟁이가치해서 버러먹고삽니다. 『집씨』들은 손금, 관상을잘보는데 우수운것은 책집에서 차를마시고 느끼개가 남은것을 한참드러다보고는 그사람의 운수를 점칩디다. 그밧게 유성, 글씨를 보고도 점을치고 이루헤일수업는 미신이만습니다.

×……×

(조)(선) 도미신만흔 나라에 하나를 들것입니다. 조선의 미신이란 어디서그근원이 시작되엇느냐하면 몽고(蒙古), 만주, 저나동지로 져나서 조선까지 들어온 샤마니(舍滿敎)즉 그등지의 다신교에서온거실것입니다. 굿, 무꾸리, 푸리, (지비, 성주, 터주, 조상등의 귀신들이잇는데 수문장, 치신, 조왕, 서낭태주(새천)등의귀신을 해먹이는것입니다.

『우리큰애가 갑짜기 속이처 민다구야단이구랑 어디용한무꾸리한데 줌갑시다』 소회불량으로 가슴이 아퍼도

(무)(꾸) 리, 판철벌가 붙어도 무꾸리로 대리지경에도 무꾸리 『도다옴』으로 소경이될지경에도 무꾸리—이지경으로 아직도 조선부인들은 병이나면 의약을제처노코 귀신일을합니다 정신병에 경을읽히다 죽어는 수가얼마나만흡니까. 병이난때는 의사의약이 제일이지 귀신차지 더니는 세어에 돈퍼시일을 허비하고 병은통하고 드디어 사람은 목숨을 일케되니 어린어리석은사람들이어디또잇겟습니까 무당네노라 굿을하고 떨파재양이어서 굿을하는데 복가을한 쌍 굿했스이되면 정아의 부인네들은 큰일이나 난듯시 굿구경을 가서는 무당에 떨리는대로 돈을쓰고옵니다. 재난한 우리가정에서 여러한 돈과시간을 좀더 재식기르는데써야할것입니다. 저급 계찰학에서 어리한미신을 퇴치한다는 보도는반가운 때 좀더철저하되기를 희망하는 바입니다.

### 家庭醫學質疑規定

一、本質疑는 直接回答을主로함으로반드시 四錢切手를 添付해보내십시요

一、보내시는 분의住所氏名을明記하실것은 勿論이요 보내시는곳도 꼭『朝鮮日報社씨-비스係』라고 朱書해주십시요

一、質疑는 一回一件으로 制限합니다.

一、紙上揭載를 갖리시거든『匿名』이라고 적어보내시기바랍니다.

### 無言의말국질 熊超

有閑마담

남편『바쁜데 왜자꾸전화질이야』

안해『애보세요—자꾸아어스깨끼 사달라구 조르는데유—!』

## 主婦知識 "스·파"와인조견 ❶

### 인조견의시초는 이백년전불란서에서

誠信家政女學校 趙圻烘

요사이는 목면이 나순모를보기어려울만치 그예전에생각도못했던『스·파』가새로나고 인조견이새로생기엇습니다 어찌하여 인조견이우리옷감에전부가되고어찌하여 우리가『스·파』만흘기지고찬 물건으로옷을해입어야하며 무명이라면 그다지대소롭게 생가지도안는것이 오늘날에는 제일귀중한물건이되고말엇슬가요.

인조견과『스테풀·파이버』라는옷감은 지나사변이후로 몹시호하여젓습니다다마는 그출생연월을따진다면 벌써여러해전에생긴것입니다.

지금부터이백여년전 즉일천칠백사십년에 불란서 박물학자가 누에가입에서 뽑아내는끈끈한 액체가 굿더가지고실이되는 그모양을보고 연구하여 액체와 송진가튼것을 가늘게 뽑아굿처서 실을인공으로만들자는것이최초의 발명이엇습니다. 그리하여 일팔오오년에『스위쓰』의어느 화학자가 뽕나무줄거리를 두드려가지고 여기서섬유소(纖維素)를 내어가지고 이것을초화(硝化)해서오늘의 초화섬유(硝化纖維)를 만들엇답니다.

이것을다시 알콜, 에-텔가튼약품액에다 풀어가지고다시 가는구멍으로 압출을해서 일종비단가튼 즉인조견을 만들엇습니다 그러나 이때에는 공업적으로는 성공치 못하고 불란서『찰돈』이란사람이 일천팔백팔십구년에 비로소 성공을하여 인조견 제사공장을 만들엇습니다 이때에 출산액은 하루에백『폰드』엿드랍니다. 이때부터 각국에서 인조견을 만들기 시작 하엿스나

약품과 제조법이 오늘날가치 발달되지못하엿스므로 여러해를두고 각가지에 약품을가지고 고심조사하다가 오늘에 인조견이될때까지는 여러가지 방법이 만코 만드는 종류도 만습니다마는 약품과 만드는기구용어가 전문적이 되기때문에 여기것을 약하겟습니다.

인조견의 종류도 여러해를 두고 변천해왓스니까 각가지로만흡니다. 우리가현재저희 눈으로 보아 알수잇는변천된것만 말슴하겟습니다. 엽종에 전하랴이 주던것이 오늘날에는 그윤기를 업새느라고 도연구한결과 아조윤기 업는인조견이되고 또더발달을 거듭해서 실을근히보기전에는 모르게스리 본견인지인조견인지를 구별하기어려울만한인조견이되고 말엇습니다 그러면 인조견은 어려케 발달이되고 생기어 낫다지만『스테풀파이버』라하는것은무엇인가를말슴하겟습니다.

우리나라에 옷감이전부『스·파』와 인조견이되엇는데 왜되며 무슨이유로『스·파』인조견외에 딴저를안나하는것을 말씀하겟습니다.

(속편은 인조견공장)

## 어찌하리까

와라도에만년이십 지버아는찻만식자

【問】저는 세살적에아버지와어머니와외할머니와살엇습니다. 그런데아버지는집안에 돈들가지고나가셔 그동안 십여년간이나 집에돌어오지안혓습니다. 그래서 어머님은 다른아버지를어디서 거게서 어린애가들이 잇습니다. 외할머니도 그동안 재산을전부업세고 또 다른아부기어던것도 이래전에 세상을 떠낫습니다. 그러니 지금 가세는 극히 곤난합니다. 그런데 일전에 내친아버지가 나를오라고하야 가서 맛나보앗드니 아버지말슴이나만오라고합니다. 그런데 길러준 외할머니는못가게하고 아버지는 작고오라고 합니다. 두틈에끼여 죽을지경입니다. 아버지는 나허주공이잇고 외조모님은 십륙년간 기른공이잇스니 어찌하리까? (시내신공덕성K생)

【答】 아버지따러가 보은할길을차즈라 李淑鍾

자연한천륜과 의무에서는 물론아버지를 딸는것이 원측입니다 그러나 가족을불고하고 십여년간이나 이젓든 인격이면당신의 장래를 잘보호개척하여줄자에와 진실이엇는지 당신아버지의 심리와처지를 잘살피도록하시오 셤여넘을 고하길러주할머니도 엇솔수업고 자어업는어머니도잇스니 그러나 의순서를밟며 아버지에순종하여 잘보양할수잇는지라면 당신아버지께 전설하뉘우치고 당신의 장래를개척할수잇스리라 멋습니다 노구하할머니에대해 봉양은 당신의장래가 잘되고 못되는곳에서나올수잇고 당신의 잘되는행복이 즉당신의 할머니에대한 큰보은이되는것이외다 지금아버지에게로차는것이결코 할머니나 어머니의천륜을여긴지 안흘것 연죽우선아버지에게로 가도록 하시오 크리코아버지에게 할머니나 어머니의처지를생각해 시키도록 힘쓰지오. 당신어머니에게 청춘부터 여듬어엇고 아버지가 나가바리자 실로 그와가튼 사정이되엇다면 모—든 근본의책임은 당신 아버지의 의책임입니다 어찌당신을 빼려가고저 하는당신 아버지의 맘에도는 측 전통적본능이 자연으로 지어머니 여예들하고 자자할머니의 봉양을갑도록 하시오 부모는자손의 보수를 바라는것이아니오 자손이잘되는행복을 축복하는 부모는무보수의 은인입니다.

## 長篇探偵小說 魔人 【108】

金來成 作 崔根培 畫

### 罪惡의실마리(十二)

업도현의 외딸 여분이가 버루 처문제의 사진속의 처녀라는 오상억 변호사의 말에

『그럼 그 엄여분이란 사람이 현재도 ×천음에서 살고잇서요?』

하고 주동운은 거장 심각한표정을 지으며 오변호사를 처다보앗다.

『네 그것이——』

오상억은 잠깐 망설거리는모양이더니

『지금으로부터 근 삼십년전— 그가 바루 열아홉살때 세상을 떠낫다는것입니다.』

『그러면 백씨와 견원(犬猿)의 적이던 엄씨네 대는 거기서 그만 끈허저버렷다는 말슴이니까?』

하고 묻는것은 임경부엿다.

『그러치요, 아버지 엄도현이도 죽엇스니까요.』

『그럼 오선생 해월이와 여분이란 사람과는 대체 무슨 관계가 잇다는 말슴이에요?』

하는 은동의 물음에

『그리고 백영호씨와 여분이와는 또 어떤 관계가 잇습니까?』

하는 임경부의 질문은 거의 동시엇다.

오상억은 거기서 다음말머리를 차즈려는듯이 잠깐동안 주저하다

『하여튼 제 이야기를 좀 친히 들어주시요. 거기에는 실로 무서운 죄악의 실마리가 숨어잇답니다.——』

하고 오상억은 그때 병안을 한번 휘둘러보면서 자기의 생명을 노리고잇는 해월의 잔인한눈초리를 무서워하엿다. 그러나 뚜껑을 덥흔 모말과 가치 출입구란 출입구는 죄잠거버린 병안——그가 기계(氣體)로변하는 재주를가젓다면 모르거니와 그러치못한이상 해월은 도저히 오상억의 이야기를 조지(阻止)할수는 업섯다.

『면장은 대단 이상과가튼 사실을 나에게 이야기하여지요 여분이가 어떠케 죽엇스며 여분이와 백영호씨의 관계가 어떠햇는가?……그런 자세한 사정은 물론 모른다는것이엇습니다 —그것도 그럼번 한것이어 여분이가 죽은것은 고향인 ×천음이 아니고 어딘가 타곳에 나가서 죽엇다는 사망게(死亡屆)를 수리한 기억이 남어잇다는것입니다 그당시 면장은 면서기견습생으로 잇섯스니까.

—그래 그때의 수리한 사망게를 한시간 이상이나 걸려서 차자보앗더니 사망지(死亡地)는 평양 수옥리(水玉里)××번지로 되어잇섯습니다.

—귀여운 딸 여분이가 죽자 여분이 어머니도 고향에 서살맛이업섯든지 얼마되지안는 끼재를 정리해가지고 ×천읍을 떠낫다는 것이엇습니다.

『그러면 여러분이의 사망지인 평양 수옥리를 탐지해 보섯습니까?』

하는 임경부의 말에

『네, 나도 처음에는 그럴 리빠게 업다고 생각해보앗지요. 그러나 일은 무척순조롭게 진행되엇습니다. 때그 여분의 집안 사정을 가장잘아는사람이 누구냐고 물엇더니만 면장은 저번 백남수씨에게도 그런 이야기를 햇지만 엄씨네 집안사정을 잘 알사람은 당시 엄씨대에서 절자(信合)사리를하던 홍(洪)서방내외일께라고요.——』

면장의 이야기를 들으면 홍서방은 지금 오십을 조금 넘어선 중늙인데 여분이 모친이 가 어리처럼 방랑하다가 본처는 죽엇다든가 지금은둥투러 삼년전에 젊은 계집을 하나 다리고 ×천읍으로 돌아와서 술장사를 차려노핫는데 그가 술만 한잔 얼근하면 항상 하는말이 이 세상에선 악한 사람이래야 살어나간다고—그리고 그는 어디 금광을하나 가지고잇다는데 일년에 한번 혹은 반년에 한번 쯤 금광엘 갓다오면 그의 호주머니에는 시퍼런 백원짜리가 열아문장, 만흔때는 이삼십장씩은 틀림업시 들어잇다는 것이엇다.

『그래 나는 불이나케 홍서방네 술집을 차저갓습니다.』


## 明色粉白粉

複合粒子로 훨신에뿌게발라지는가루粉

三重作用의 最高級가루粉!

(1) 複合粒子로훨신아름답게발라저!

明色粉白粉은 充分히細微한 白粉의粒子에 更히幾多의 物理的化學的의 新研究를加한 複合粒子라는 一種特別한 微妙精巧한 狀態로化成시켯잇는故로 普通粉白粉과는 比較가안될만치 곱게발라집니다

(2) 時間이지날수록一層더어여뻐저!

明色가루粉을바르면 獨特한 科學的成分이금바皮膚에作用하야 皮膚가 가장粉을잘먹게하는狀態로되야 複合粒子의作用과아울러 정말본바탕과가튼 自然美로발라지고 또한 時間이지날수록一層더어여뻐집니다

(3) 美容粒子의作用!

明色가루粉에는 獨特한美容粒子가 가장科學的으로 精巧히配合되여잇스므로 이가루粉으로 化粧하면본바탕까지 눈에뜨이게 어여뻐집니다

最高級의가루粉이 普通品의價格!!

色味(七色) ホワイト ・ ナチユラル ・ ターオークル ・ サンビーム ・ ラシツユ ・ オークル ・ アンバー 定價各色十錢

明色粉白粉

## 明色クリンシンクリーム

洗顏·美容·化粧下의 三重作用

湯도물도안쓰는새로운洗顏料 얼골이물라보리만큼어뻐진다

(1) 湯도물도안들고 清拂力은 石鹼以上!

조금도 毛孔에남지안코 石鹼洗粉이나로도다른것은 살갓에 엉겨붙지 아니하고 쉽게 분해되여서 毛孔의 밋바닥까지 깨끗해집니다

(2) 얼골이눈에뜨이게어여뻐진다!

獨特한 美容成分이 皮膚의 深部에까지 스며들어가서 얼골이 희여지고 살결이 고와지며 눈에뜨이게 어여뻐집니다

(3) 물라볼만큼어여쁜化粧이된다!

明色クリンシン으로 洗顏한後 化粧하면 一層 아름답게 됩니다

定價 一圓七十八錢

▲クリンシン의世界的流行!

歐米에서도 流行은 クリンシン 最近의 統計는 歐米婦人의 使用이 首位라고합니다

안 明色クリンシンクリーム (구린·싱크림)

## 淋病藥

淋疾은根治식혀라

웨淋疾은잘아낫는가

秘密病인까닭에

淋疾은 낫기가어려운가하면 秘密病이기때문에 正當한治療를 밧고 治療上에 必要한 養生法을 嚴守치못하므로 가장治療하기쉬운急性의 治療期를놋치고病勢를 惡化케하는等 淋菌을後部로移行시켜서慢性이되는때문이다 慢性이되면 急性에 比하야 苦痛이 적음으로 大部分의患者는 苦痛이업스면 이걸로 마음을터노코 治療를게을리하는것과 淋菌이 後深部에 移行하기때문에 治療가 오래걸니게된다

尿道에마듸가생겨 慢性淋疾이되면 尿道의 一個所 又는數個所에 手足에, 鬚髮가낫 드러와가튼 硬化한 덩우리 即 마듸가 생겨서 別個와가터 狹窄하게된다

尿道가 狹窄되면 放尿後에小便이 남아잇는듯한感이 잇서서 二三分後에 小量의 小便방울이自然히 흘러나와서 內衣를 더럽히게한다 그뿐아니라 病勢가더하면 小便의줄이 가늘어지고小便이 두갈내로 갈려서 나오고 천천이 힘업시流出하게되며 정重하게되면 小便이充分이나오지못함으로 排尿時에 아래배에힘을줌으로 脫肛하게된다 高度狹窄에는 小便이全然안나오는일도 잇스며 이러케되면 切開手術을 하여야만된다

이러한마듸가생긴다

尿道狹窄圖

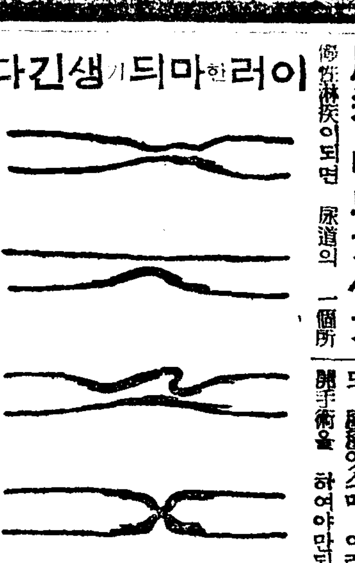

小便이잘아니나오는것이 마듸가생기는故로

可恐할淋菌의毒力

男子의不姙症

淋菌때문에睾丸을 害치면 一生子寶를 일허버려서 아해가안된다

淋毒性류-마치스

淋毒이全身에미치는症狀으로서 나타나기쉬운것은 淋毒性류-마치스로 神經痛도誘發한다

愛兒를장님으로

나면서부터장님이되는것은大部分이 母體의淋毒感染으로생기는것이며 또淋疾患者의兩親에게서天眞無垢한兒童에 그病毒이感染되여 膿漏眼으로 失明케되는일이만타

其他淋菌이 血液中에 侵入할때에는 敗血症 心囊炎等을 일으켜서結局은 죽엄의길을밟게되는일도잇다

最愛의妻에 感染된경우

尿道淋(淋渇)을忽視할수업는것은勿論이지마는 婦人에게는子宮疾患의九十%까지는淋毒에依한것으로그結果不姙의原因을지을뿐아니라 一生동안病人으로지내게되는일이적지안타 子宮內膜炎, 나팔管炎, 卵巢炎 그보다도더危險性이잇는子宮外姙娠의大部分은淋毒에依한것이다 또淋毒性關節炎때문에나면서부터不具者가되는것은 婦人에게가장만흔것이다

淋疾患者는 如何한藥劑를 選擇할것인가

內務大臣을會長으로하는 高醫藥學界의 最高權威者十六名을委員으로해서 慎重審議한結果 그品位를 鑑定하야 日本藥局方에收載하고 또內務省衛生試驗所에서 檢查封緘한藥劑가 我醫學界의指針이되고잇다 그럼으로 우리有田도락구의淋疾藥은 政府指定, 醫藥學界의最高權威者選定의日本藥局方收載로 內務省 衛生試驗所 封緘의 治淋劑六種을主藥으로해서 配劑한 可濟治淋劑이다

一日이라도速히根本的治療를하다

本劑의特長이다 服藥해서 何等의副作用업는것이

藥의有効無効는小便을보아알수잇다

淋疾患者는 여러가지 療法에 속아서는안된다. 第一注意할것은 小便이다. 普通사람으로 淋疾을 아는데는 小便을 곱부에 바다보면 실오락이가든것과 잘되가른것이뜨기도하고 가라안기도해잇다 그것이 淋絲라는것이다 우리藥을먹고 注射를해도곱부에 小便을바다보고 실오락이와가튼 淋絲가 곳滅하지안는藥은 所用업다 그럼으로 小便을보고 淋絲가 업서지는藥을 먹지안흐면아된다藥이有効하면淋絲도減하고압흔것도 업서지고膿도 곳치서全快의 目的을達하게 되는것이다

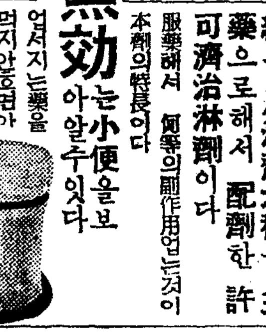

淋疾患者는여러가지廣告에속지말고 有田도락구專賣所를차지라

## 有田製 治麻劑 有田製 驅毒劑

急性慢性再発淋病

有田音松鑑製劑

京城 — 鍾路本局 …

良かくらかく効らかく効かいらか良

ヨコネ·カンソ 二期·三期梅毒

有田ドラッグ

## 女性홀몬

オバホルモン에 중년부인과 월경불순

月經이不順하면 항상 몸치가아프고 밤잠을 못자며 허리와여 개가아프고 氣分이 沈鬱할뿐아니라 몸이勞困하야 모든일에 실증이나며 口味가 떠러지고 엇질엇질 하며 젓이 잘나지를않음니다.

이러한 모든症勢는 女性에게獨特한 卵胞(女性)홀몬의不足으로 생기는것이므로『오바호르몬』을 補給하시면 月經이 順調롭게되며 特히 中年婦人이 使用하면 性機能의 老衰現象을 豫防恢復식힐수있으며 몸이健康해짐니다.

錠劑(五百單位) 三〇錠 (一圓六〇) 五〇錠 (二圓五〇) 一〇〇錠 (四圓五〇) 二〇〇錠 (八圓)

(百單位) 五〇錠 (一圓五〇) 一〇〇錠 (二圓七〇)

이外에散藥도잇슴

發賣元 株式會社 武田長兵衛商店 大阪市東區道修町

京城出張所 京城府南大門通二ノ一〇

製造元 株式會社 帝國社臟器藥研究所

武田發賣品

39(1 360

## 書道科 秋史 ①
孫在馨

正祖에(只今으로부터 略一百四十餘年前頃)에 이르러서는 中國의 書籍輸入이 만하되엇고 同時에 碑文拓本도 相當히 들어와서 書에 잇서서若干의 改革을하여보겟다고한 書家도잇섯습니다만 成功한이가 적엇습니다 여기에잇서서 書道로大改革을 일으킨분은 오직秋史先生일것입니다 秋史先生以前

先生들의글씨를보면 첫째로그 技術보다도 品格이노픈點이라든지 그學問이 오날날의書家에比較할배가 안인은 勿論이요 그技工이 적지안허서 今人들이 따라 갈수업는點도만습니다. 그러나 前作이라든지 改革에뜻을두지 안코 너무法帖에 拘束을바다서 꼭法帖그대로一毫라도 變함이업시 그대로만 써잇습니다 조흔글씨를 臨摹한다는것만은 조흔일이지만 못까지 죽는날까지 남의글字만 模倣하다가만다는 것은 넘우나 高한일입니다 그때쯤은 勿論今日과 如히參考의 材料가적엇고 法帖의類가不備하엿던것도 原因이되겟지만 어느程度까지 體工을 한後 그 글씨에特點과

長點만 取하고 自己의 藝術인 그 무엇을 發見하엿거던 남어지는 다ー버리라고 秋史先生도 말씀하엿엿다고합니다 比較컨대 마치 토끼(兎)잡으러 간사냥꾼이 토끼를 잡엇스면 토끼망까지 지고올필요가업지 못뭇내 (兎)잡던 罔이라던지 其他 무거운기구까지 짊어지고다닐것이 무엇이니까 넘우도 法帖 그것을尊重히 여기기 때문에 法帖에잇는 (一)을보다 좀귀도 걱정이요(ㄱ)파임이 좀길게나가도 큰일이나 난것처럼 어디어것이 王羲之體가든나 顔眞卿이나 反에이 나오도록 말이안틋體得입니다 勿論初學者에잇서서야 꼭 가치쓰는것이 조켓지만 所謂成功者로 이리하여서는 안될것입니다 法帖이나 조흔것을 노코 硏究한다면 모르지만 大槪우리朝鮮에는 그러케조흔帖이 別로만히오지 못하엿습니다 世間에서모두가 王羲之眞體이니 말을하여오지만 眞蹟은벌써 昭陵에埋하기때문에 世上에나오지를못하엿습니다 今世에傳

하는것이 歐陽詢帖의本은 此외는 一種이 有하며 歐陽詢은 有筆無肉하고 褚遂良은 이와反對로 有肉無骨해서 兩人이모두 王羲之의 장점을 쓴것이라고 봅수 는 업다고 해서 王羲之體의 眞을臨하기가 容易치못한 貌樣입니다 多少近似한 法帖이나갓다노코 工夫한다면 모른것지만 自稱筆家로

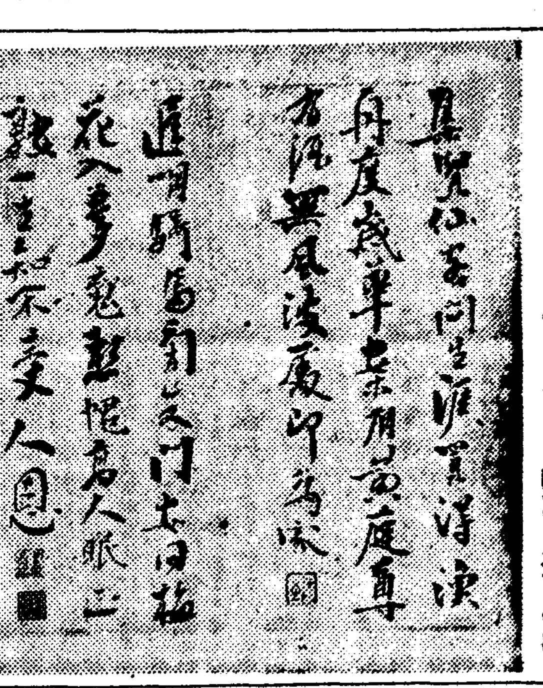
(寫眞은 秋史의글씨)

서役兩가를테서 虞十錠式에 實質되는 엇더케엄는것을보고 夢無한다면 넘무도 疲倦할입니다 今日에秋史글씨를 重視하여져 無數寫眞이나 秋史體이니 호히 퇴를 를 부쳐니다만 비록近日의 글씨일지라도 眞蹟이 만허서 방처노코 臨摹하고臨摹해서, 四回봉을드고보면最後에는조하면 따리등까지지떠서

뭍하게되니 全然秋史書體分이어서진것이만습니다 不過百年內外의글씨도 眞蹟이어려운것은 그外國에서 一筆나리 王羲之의글씨, 더구나 眞蹟도엄다는글씨 그와가치臨했다는法帖은 支那사람도實蹟이여기거든 우리朝鮮人의 手中에 容易하게 들어갈 해외書道界가 寫然합니다. 王羲之의原蹟뿐만아니라, 모든法帖이大槪는그럿습니다 여기에잇서서 秋史先生은 일즉부터 中國을다녀와서 支那의名家들과 기피因緣을맺고 或은書信으로, 或은그弟子를 을 보내서 조흔글씨法帖을 을 갓다가 一生을體工하엿습니다 글씨는 밤낫 남의것만 模倣할것이아니라고해서 秋史體를 세웟스니 果然 秋史先生은 李朝五百年間을 通해서 大改革을하엿습니다.

先生이 金石大家이엇슴은 새삼스러히 말할必要도 업습니다만은 先生이 金石에 밝엇드니만치 그글씨를 쓰는데도 漢魏金石家風가骨이되고 肉이되어 直接그의

家勢는 勿論이지만 行書나 行書에 金石家風의맛이 엿보임에흐르고 잇습니다 뭇오로 金石을모르고는 秋史書를 모를것입니다 書字의 字體에도 篆字나 隸行草를 字마다 加味해서하고보면 一字 더 興味가 기뻐울것입니다 오늘날 秋史先生의 墨蹟에 琴間에서 賤重히되며 一字千金의 現象을부하는것도알고보면 實로所以然이업지안습니다 昔日에는 法帖의眞本을 무척 贅貴하엿지만 이제는 新文明의恩澤으로石版, 寫眞版, 玻璃版 等의 法帖이根本과 꼭가치 發刊되고 地下에서는 古文字가發掘되여 조흔參考資料를 容易히어더볼수가잇스니 今日學字에 뜻을둔이는 古人보다 幾分의힘을 들리지안코도 新境地를 開拓하여갈수가잇슬줄밋습니다.

(寫眞은 秋史의글씨)

# 學芸

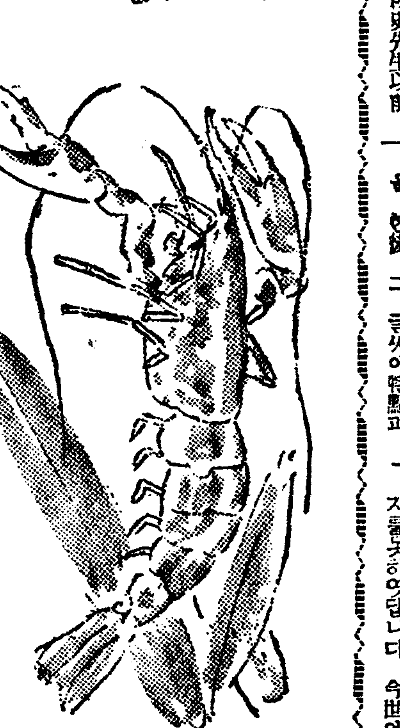

## 井邑詞解得의 參考 (4)
安白山

(三) 文脈——獨存의、單語를 解釋함에는 耳懸鈴鼻懸鈴으로아무러케하여도 말이될수 잇는게 잇지마는 單語가 서로쪽連하여 一文章을 成立한以上에는 그單語는

### 文理

語脈에 依據하여解釋하여야 할것이라 假令 배字一語에對하여는 舟라하기도可하고 梨라하기도可하나 배를먹는다하는文章에서는 이배는 梨의槪念으로 認함이 宜當하다

그러므로써 一文章에 對하여 難解處가 잇슬때는 그文脈을推尋하면 自通이될뿐더러 誤字落書도 訂正할수잇다 本歌의 語脈을 볼지라도 爲先後腔 條에 잇는『이긔야』는 그類例에 依하여 어긔아로보아 어字가 이字로誤刻된것이 明若觀火하다 諸氏의說을살피면『이』字를 正誤할것이 矢守뿐더러 그런謬說의 解어시 默然看過하는모양이니 이論들은 陳惣하다아니할수업다」

或이 後腔全저재 五字에잇서 全저재로 口訣하여 其意를 야릇하게 金州저재로 말함이잇스니이것이 文理不足한 未學說이다 何者오 (一) 全文을 通하여漢字를 交用함은 一字半劃도 업고 오직 樂曲目次의 頭註에 限하여 漢字를 生한것이니 全字도 本文에 盟轉한것이아니오 그翻註에 于連된 文脈으로 보아야한다(二)三國誌書讓하는者가 『張飛, 가말올다고』라하야張飛가 朝鮮가마를 탓다고의기면抱腹絶倒할것이다 그세움으로 百濟時代歌詞에 百濟以後에 發生한地名을 써다하는것은 乳談이오 丁ロ竹天이라 아니할수업다 萬一自己說의欠節을 避免하야井邑詞가 後世押韻한 한다는테까저가면 어야말로 古文獻의 愛難이다 即自己說을爲主하야

### 古歌

의價値를 變作시키는心事다 할수밧게 업다 그야 偶然이는 偶題은發見이 宜乎事지마는創作的奇說을實現코자하던지 또古語 아니할것도 구태여 牽强附會로 橫說堅說하면 도리어 詭辯으로로라 屬陪의事가 될것이다

或은또한 本歌의詞意에 對하여 夫其夫夜行犯罪로 水之泥를 ... 其妻自己가 外人에게疑解하되

好意解할가 恐하여 한노래라함니 吾人은이것을 幕常視할것이어아니다

이잇스니 이는漢文理에쓸味한說이다 그러見解는 가시아말할것업시 交間할지는것이可하다 나는 靑年學者들의 學力들이 進步된줄알앗더니 모두五十步요百步라 하니 老人들은 그런文脈을 不知의說에對하여 毛羽未成으로 처버린다

(四) 時代와方言——言語는思想의表現이오 事情의 支配로變動되는것이라 古代其時節의 語는 古代其時節의

### 生活

生活事情을 對象으로하여 參互할것이니 古語를 아니하면 已어니와 한다하면 이것을 關係하여 百濟歌詞는 百濟時代의思想表現의 方法을 槪括하여야될것이오 七百年後에 流行되는御天歌니 千江曲이니 杜詩諺解니、하는 冊에 써잇는 語法을 證據대고자하는것은 조곰牛疫해불일이다 그야古語가 今日까지傳하는것이 만흐므로써古今語를比準치못할배아니로되 時代思想의 相殊함에 伴하야 同一語라도或是調子의 意味가 有差한恐憑도 잇슬지어늘 어것을 無序文으로 準的한다면 어느强制解說이오不然이면 孤離廢墟의 文字라할지

아니다 도한言語는 偶然히 同一한것도잇서 風馬牛不相及의 地方語라도 서로正同한것이 잇스니假令亞刺比亞의『마우猫』란말은中國語의猫와 同한例가 그것이다

### 百濟

는 그移民의 由來로보아 엄마름 高句麗語와 近似한點도잇슬지오 또國民性도 亦是相

似點이 잇슬지라 그러어떤方言은 新羅語와 無系統으로 同一한것도잇슬지니 古語을 爲主할지대 이것을 酌權치못하고 無序文으로 더펴노코 百濟語를 千年이나뒤진 後世語로 千證한다기는 然想지아니할수업다 (後日評論)

(四) 律調와文章

本歌를硏究함에 就하여 以上 諸項의條件을 要하는外에 一層더 喫緊한條目이 잇다 本歌의文은 意識을 單形式으로應用한 散文이 아니오 普通의語調와 有別한것으로서 緊縮하고 律動을시켜 加工的으로 製作된詩歌라 고로本歌의 語法을 普通諺解나 散文的文語法으로 憑準하여 透理코자면 慮疎하고 未洽한點이 생길것이다

詳言하면 詩歌의 用語는 口傳과 韻律을爲하여 非文法 또는無意味의音을 添加하던지 省略하던지 또는變音하는 製作이 잇다 어를테면

### 口拍

日落西山 해떠러지고 하는것을 다시 美로 化粧하고 韻調를均齊하여

日落은 西山에 해뚝 떠러지고 (六字二節)

라하여 非文法의匕字와 轉化的의뎌字를 加하는것처럼 古來歌詞에는 이런裝飾音과 轉化語를加하며 或은 重疊法을用하여 同意語를 一合하여 一語를지은것도 잇스니

넉뚝하다 湊소슴 夜반中 말對答

이것이 다律調를爲하여 作한것이오 어떠데는 孟浪한語를用하여 白髮이三千丈 萬歲를누리소서 하는말도쓴다 또한漢字本音도 或時는 생게망게하게 쓰는것이 잇스니 이런것은 誤가 아니라 律音을爲하여 일부러變

할도엇는것어라

## 學芸안테나

### 趙宇植、周現二人展

東京에잇는『自由美展』系統의趙宇植、周現兩氏는 오는十八日부터 二十日까지 市內東崇町帝大『갤러리』에서 展覽會를열리라고한다 出品作品은 寫眞이三十點 繪畫가十點으로 매우 異色잇는 展覽會라고한다

### 獨、露語夏期講習會

市內長谷川町에잇는 京城YMCA에서는 오는十七日부터 八月五日까지 同會內學校部에서獨逸語와 露西語 講習會를 開催한다고한다

## 京城論 (二)
金珖燮

누가 個人의 私情以外에全體의이름아래에서感傷하여서 論할수잇슬가를 敷과 伯林을 차즈라。

그것들은 모두다 그民族의 大多數의 自由로운 創意에서 築成하고 享樂소립고 그 文化 最高의機能을 展示하고 約束한者로써 永遠한悲哀와愛慾을 바다가는 巨大한 生存體이다。

그러나 그러기에는 서울은 너무도 가난하고 嬰이 만코 能動性까지 업다。

世界의 모든都市가 그固有名詞로 불리워지는데 比하여 이『京城』처럼『京城』이라는 이름보다『서울』이라는 이름으로 알려진 都市는 업슬것갓다。

勿論『서울』이란地名이어니요 首都를意味하는 變稱이어서『京城』이라고 부르기보다『서울』이라면 거기에 무슨神秘感이 잇는듯하다。

그때문이지는몰라도서울이라고 부르는사람이 만코 特히 外國사람中에는서울이라는것을 固有名詞가진것이

고가는 사람이 만하서 그들에記錄한書誌에는 京城을그냥『서울』이라고 한것이만타.

이러케 서울서울하는 心情으로보아 녯날朝鮮사람가처 首都를 사랑하고 美化한民族도 世界에 만치못할것갓다。

그反面에 朝鮮사람가치地軸의 적은 한구석에서 都邑을 자주 옴긴 民族도만치못할뿐아니라 그옮기는 裏面에는 슬픔과 괴로움과 거기에 附隨한苦役이 運命의이름으로歷史化되고잇섯다

그럴때마다 그들은 山形과 地理를 擇하여 기우러지집을 옴겨서 隆盛의꿈을 꾸는 族鵑과도가치 安住하려다가는 變亂을 當하고 쫏긔를 무릅쓰고 또는 敗亡에 빠지기까지도 하엿다。

遷都하야 여기에 자리를

잡은 자리를 하나하나 따질必要가 여기에 업거니와 슬픈敎訓을엇고자 朝鮮州에 발을멈추면 한숨과 한잔울속에도 無窮한 虛無가 깃드리고 그廢墟에서한 떨기꼿을 發見하면 거기에는알수업는 피의비치 물고잇는것가트니 다음으로다음으로 歷史는 모두다이러케 옮겨진듯도하다。

觀은 觀察과 기픈思慮가 업지안혀지겟스되 漢江을끼고 山이 둘러산 險한地形을을라 永遠한安定을 夢想하고 李朝는漢陽——四方에 城을치코 李朝가 들어오지五百年! 하롯길도못되는 由등어리城을쫓아 或은 하늘을처다보고 或은땅을내려보면 嬌혜呼응진—五千年도드길수도잇고 짧은五十年가튼 꿈도 느낄수잇다 이러케虛僞은 多難하여도 想念속에

쫏기는 瞬時가차머저기어렵다。

모래한알에서 世界를보고 꼿한송이에서 永遠을보는詩人에 일치못하고 이 京城에서 서서들 우러에게 주는 感銘은조금 永久히記憶될수잇섯슬것이다。

어제 나날이 옷을갈아입고 變貌하는 서울일지라도 바람은 옛바람이 불고 城우 소나무 아래에는 옛담에 無形한表象과도가치 그늘속에 못치고잇다。

新世代에 알맛지못하는舊態한 想을 깃올고 어出저 山 어느山에 올라서보아도 서울은 一目瞭然한 封建的 理想을갓춘 都邑이어서 예로부터 사람들은 여자形을 觀照하여 都邑되거에 有利한解釋을하엿고 또 圖解도 하엿다。

北岳에올라 京城을 보는사람도

랄도 잇섯고 仁王에 올라 扶餘의길을 겻는사람도잇섯고 南山에서 開城을 보는 사람도잇섯스나 그들은 未來에對한 理想에의길을 몰는을가저지못햇다。

그러므로 過去에잇서서의 서울은 偉大한꿈에의 假說을 가지지못하엿다。 꿈도두망향것이 가장 眞實한希望에對한 一種의熱이다。世界는 夢想하여 얼마나 만흔科學을 어덧느냐?

어 缺陷때문에 서울은 어 地域以外에서 다른 열음이 얼마나한 光彩로 얼마나한 移動을하고잇는가를 엿지못하고 자랏다. 드디어 科學은 中心없는 意慾을 首都의이름을 代表하여罰하엿다 어리하여 서울은 科學精粹에잇서서 비롯거리는 거름을걸으며 生活의安定을 엇지못하엿다.

## 綠陰詩帖
### 夏夢
權煥

무거운안개 기땅을더픈 무덥고 별업는 어느여름다밤에 나는 이런꿈을꾸엇습니다

○

어지구령여가—우리가사는 여지구령여가말엽니다 펑어처름 벙벙 작구돌면서 그냥 헤엄서 며르로 미르로 떠러저 서퍼러코 망망한 큰바다물속으로 들어간단말이예오

그것은 조곰식 조곰식 마치 알조(暗礁)에부서진커다란배와가치。

그래서 소낙비마즌개아미떼가튼 어지구의만흔사람파동물들은 서로 붓들고 부르지즈면서 발버둥치고 악을쓰는동안에 천후에남은 손바닥만한 땅쪼각까지 파선(破船)된배의 돗대(檣)뭇처럼 푸른물결속으로 자취를감춰버린단말이예오

나는 부르지젓습니다 두손을힘껏 내두르면서。

그리고 난 또 어린꿈을찾

× ×

렷고 망망한 이지구우엔 산도 바다도 소나무도 야자수(椰子樹)도 〃빌딩〃도 〃도전신주〃도〃레일〃도아무것도업고 오직 불그레한 복숭아꼿 노ー란국화꼬치 벼들어서더 펴잇(단말이예오 꼬치바다와도가치 꼬치 숨(林)파도가치。

그속에서ー노ー란바다 물그레한숨 그속에서〃리본〃도 〃넥타이〃도 〃스트킹〃도 아무것도업시 빨가벗은 몸등이로

젊은남녀가 서로손을잡고 무상(舞像)의조각(彫刻)처름 영원히 괴곤도 실증도 모르는 춤을추며 영원한청춘(靑春)을 노래한단말이예오

영원히 밝고 영원히 개인 날에。

나는 손으론 〃기타ー〃를 치면서 발로는〃만스〃를하엿습니다。

○ ○

그것은 詩의 꿈도 아니엿습니다 幻想도 아니엿습니다。

나는 어지럽고 긴 꿈을깨고나서 무덥고 별업는 어둠속에서 두 눈알을 한참동안 이리저리 구으렷습니다

이마엔 식은땀이 함빡흘렷습니다 가슴이 펄덕펄덕 뛰엇습니다

六月二十日

## BOUQUET OF LIFE
### CHANCE

Father: "You say you want to marry my daughter. Well, have you seen her mother?"

Suitor(falteringly): "Why,yes;but daughters don't always grow up to look like their mothers."

### 운

색시아버지—〃아니 자네가내 딸과 혼인하구십다구 그래 그 애어머니를 맛나봣나?〃

구혼자(우물쭈물하면서) —〃글세올시다 딸이라구 의례히 어머니닮는건아니니까요〃

## 當選漢詩
滄東考選

題 憫農
選外佳作之八
瑞山郡泰安面南門里 李光馥

冷風飛雹夏行冬
旱儉騷然怖殺儂
履弄朝暉空幻鳥
雲舍午熱漫成峯
秧出廣漠皆龜裂
麥隴荒凉半蟻封
願得滂沱車軸雨
太平煙月樂三農

【評曰】全篇以悶旱成章與本題稱渾然句法自好

## 新刊紹介

▲增補朝鮮小說史 金台俊(朝鮮文庫)發行所 京城府鐘路二丁目 耶蘇聘哥內 學藝社 振替京城一六一六四番 定價五十錢

▲朝鮮齊藥俱樂部 七月號 發行所 京城府鐘路二丁目一〇〇 朝鮮齊藥俱樂部社 振替京城八五四〇番 定價五十錢 送料四錢

▲食糧經濟 七月號 發行所 東京市麴町區丸ノ内海上ビル 日本米穀協會事務所 振替東京三〇四二九番 定價三十錢 送料二錢

▲事件 七月號 發行所 京城府寬勳町一四六 批判社 振替京城三七八七番 定價二十錢 送料一錢


精力을샘솟게하는 强力的性호르몬劑

ダン Dan 단

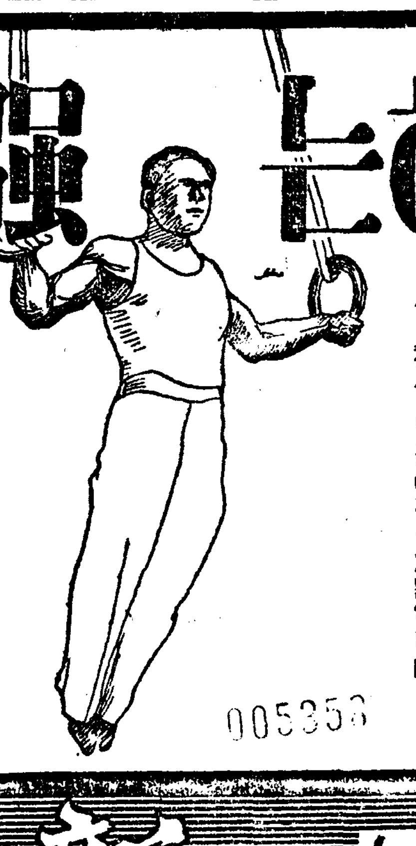

잃어스든靑春을 도로찾으십어러분!

精力을 새음솟게하여주는 强力的性호르몬劑「단」은 男女를 물론하고 하로에세번 매식후에 복용하여주시면 몸전신의內分泌作用을 왕성케하여서 아무런부작용도없이 잃어버렷든 늘精力을 湧出하게하여주어서 靑春을 도로 찾어주는약입니다

활기늠늠한 健壯體로되어서 남과갑이 人生의享樂을 充分히 맛보시랴면 무엇보다도 제일먼저 精力者가 되서야만합니다 그것에는 몸전신에 多元的全身호르몬을 振强식혀주는綜合性의 살은호르몬劑「단」을 복용하여주시면 소모되어가는것을 늘보충식혀줌으로 어느때나 활기찬精力을 새음솟게 만들어주는까닭입니다

本劑의특효는 從來의 이런종류의약이사용할그때뿐이고 약만끄치면 아모효력도없어지는것과는 달너 睾丸 卵巢 腦下垂體 松菓腺 胸腺 副腎 副腎皮膚 甲狀腺 膵臟등에 굿세인 生命力을주어서 이것들을有機的으로 活動식혀서 腦神經의作用과함께 건강한生理的활동(호르몬작용) 즉 성기능의 적극적활동과 특수한臟器와 器官의發育과 機能亢進作用을 적확하고도 민속히하는 理想的 綜合藥物療法劑입니다.

썩은古木에도 꽃이피게하여주는 强力的성홀몬제「단」을양기가부족하신분・속히늙어저서한탄하시는男女・不感症・性機能이衰弱하신분・夢精・遺精・早漏・陰萎・性的神經衰弱・性器發育不全・動脈硬化・血壓亢進・몸이허약하신분・視力減退에특효합니다

★全道有名藥房諸位께謹告! 驚異的賣行을 겨듭보이고잇는本劑를 더욱더擴賣하여주시사 貴店躍進繁榮의열쇠로 만들어주시옵기를바랍니다

五十粒……三圓五十錢
百粒……六圓
二百粒……十圓

全道有名藥房에서販買함
등지하시는대로「性의健康法」을무대진정합니다

東京市牛込區 若松町百十二ノ一
日本生化學研究所
振替東京六六七一九番

D-K-35

005358

一般賣藥·衛生材料
名社新藥·化粧品
卸 대도매점
新井藥房
京城府南大門通二丁目



世界的殺虫試驗法의權威
ピートーグラデー氏法에依한實地殺虫試驗濟

超强力殺虫劑
インピレス
인피레스
專賣特許

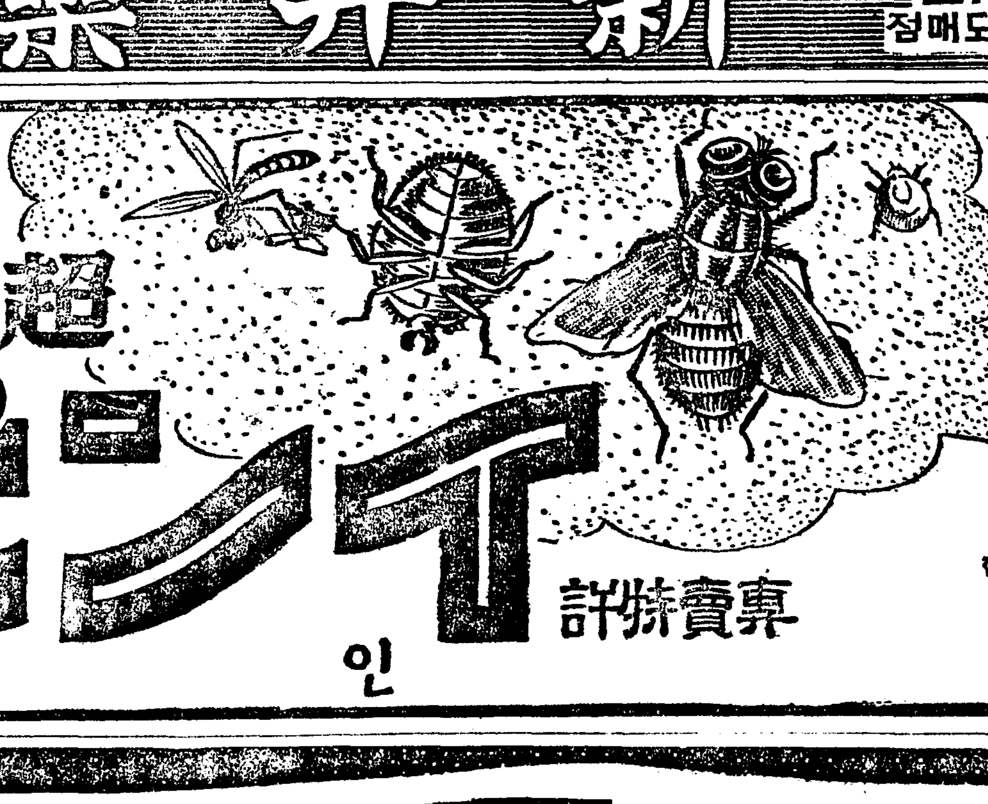

파리•모기•빈대, 벼룩, 이, 진드기, 바퀴, 구데기
其他의害虫群도 インピレス의一吹로 순식간에全滅합니다!
一家에一瓶 곡準備해두십시요

效力絶大
人畜無害
引火安全
汚染絶無
芳香馥郁

各藥店 雜貨店 食料品店에有합
類似品이有하니買求時에注意를要함

實用罐으로서 石油罐一八立入 ... 有함

羽牡丹蚊取線香製造元
神戶 長岡殺虫劑製造株式會社



丹頂チック
직 구

직구時代를 代表하는秀品

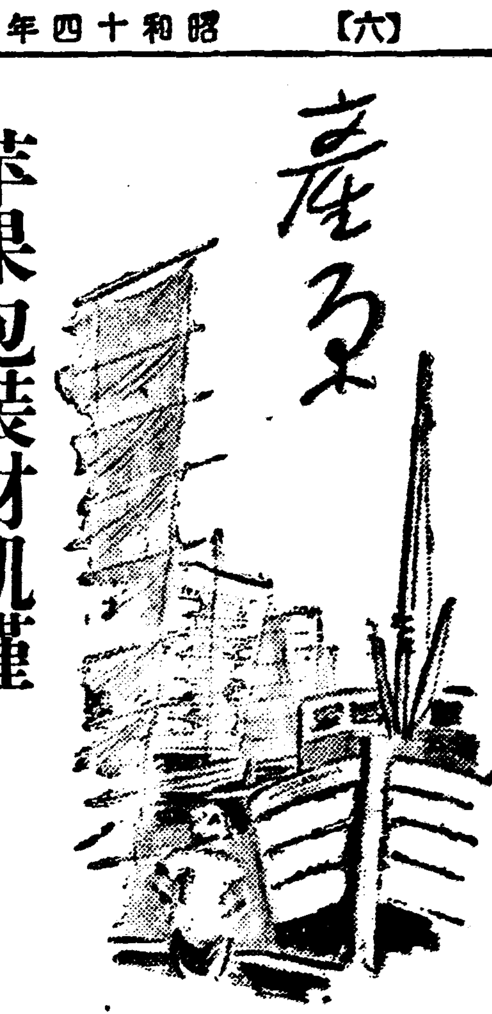


# 苹果包裝材飢饉
## 下關朝鮮人團體에서古箱蒐集
## 總督府이의斡旋을考慮

果實類를 包裝의木箱과 洋釘의不足으로 業者間에서는 今秋出荷期를 앞두고 果實箱의準備期에이르럿스나 그解決方法이업서서 大端히念慮되는데 方今準備期에이르러 大端念慮그 代用品도일찌기 本報에 紹介한바와가치 優秀한것이잇스나 어것은 모두朝鮮內에서는 生産하지안코 內地의 工場에서는 벌써 製作豫定數를 넘어 製作하기 困難하다하므로 朝鮮內에서는 不得已 廢品을 回收하고 古釘을 一箱에 對하여 旣往에 八十本式使用하던것을 五十本이나六十本으로 節約하여使用하는수밧게업다하는데 下關에잇는朝鮮人勞働者團體에서 朝鮮産果物箱의廢物을蒐集하여 廻送하겟다하며 果物箱一個에對하여 運賃을合하여 三十五錢程度라하므로 總督府에서는 이에斡旋을方今考慮中인바 苹果를出荷할때에 廢箱을利用하면 一箱에對하여 約五十錢이나 價格이低下되므로이點도함께 考慮하여 果物一箱의不足問題를 解決하려한다

### 葉煙草때문에 秋蠶에大打擊

【北靑】收益에잇서서 絶對他農作物을 壓倒하고잇는 葉煙草의 栽培는 家家戶戶마다 아흠다투어가며 栽培하고잇는 利原支業이되어 기뻐하는反面에 秋蠶만은 大打擊을밧는다고한다 그原因은 葉煙草의 니코진냄새가嚮 이에올마서 그뽕은 누에가먹으면 당장해로워서 얼연죽하게되어 잇는형이므로 누에에 害毒하므로 秋蠶은斷念하는형편이라한다

# 保寧產種牡牛
## 全朝鮮各地畜組에配給

【保寧】保寧郡畜產組合에서는郡內種牡牛의 候補되는것을 모두集合시켜가지고 來八月一、二、三日에 各郡畜組에다가 賣買할斡旋할터이라는데 場所는 大川牛市場이라하며 今番賣買는大盛況을豫期한다고한다

### 北靑國光成績良好

【北靑】年年數十萬圓의 生産이잇서 多少나마 農村의 經濟를潤澤케하고잇든 北靑의苹果는今年日氣의不順으로 紅玉、倭錦等은 苹果가 좀잇서서 그成績이良好치못하나 苹果의 最多部分을차지고잇는 國光만은 例年에比하여 그成績이大端히 良好하여業者들은 喜色이滿面하다고한다

# 咸北煙草栽培本格化
## 昨今兩年의試作成績良好로
## 明年度는三百餘町步로擴張

【咸北支社發】昭和十三年度以來로 試作을 開始한煙草栽培는해를거듭하올따라 成績이良好하여 明十五年度에는 現在의十六町步로부터 一躍三百十町步로大擴充을 圖謀하기로되엿다 咸北道內에서의 試作結果는매우良好하여 一反步에對하여 收益約四十圓乃至五十圓은 確實하므로 農家의採算에도 充分한成算이잇서서 바로全自信을어더 今番의 大擴充計劃을세워 本格的栽培에 어善것으로 이로서咸北農業의 多角的經營에 拍車를加하고잇는것이므로 一般의期待가 크다고한다

### 江西郡農會에서 陸地棉을奬勵

【江西】江西郡農會棉係에서는 數年前부터 陸地棉을 試作하여 其成績을調査하고잇던중 在來種에 比할바업는 成績이良好할뿐外라 在來種一反步에 百斤에不過하나 陸地棉은 反當二百斤여라는 놀라운數字를 내게되어 今年은郡內全農家에 陸地棉을 奬勵하엿다 한다 그런대 今年陸地棉栽培가 二四四〇町步라는데 모두가發芽成績이 良好하여 一般農家에서好評을밧고잇다

### 亞麻標準品査定會

【北靑】北靑、端川、三水、甲山豐山의五個郡 今年亞麻標準品査定會議를 지난十日 北靑郡廳會議室에서 總督府農林局千田技師의臨席下에 前記五個郡의擔任技術者와 北靑亞麻工場技手等의參所으로開催하엿다고한다

### 朝鮮紙의原料 楮一萬本植付

【務安】現下에 產業奬勵와 關聯產業奬勵의 目的으로써 當局의指導도잇겟지만은朝鮮紙物商界에名聲이잇는 全南務安郡 金光紙物商店主 金相秀氏는 紙物의原料부터奬勵하는것이조흘것이고 今番에全南道知事의指導와 郡의斡旋과 後援으로當局의 補助로 邑所有인桑圃된산 五段步에다 楮本苗一萬을栽培하엿스므로 朝鮮紙奬勵上에 만흔有益이되리라고한다

# 정어리豐獲
## 新浦・新昌・遮湖近海에서
### 지난九日은一萬桶을突破

【新昌】潮流의關係로 因하여정 어리는 十餘日前부터 新浦新昌 遮湖의 삼지방바다에서 놀고잇는데 지난九日新昌港에서 유망된 大千桶을비롯하여 차호지방의삼천통 신포지방의 이천여통은 실로 昨年同期에비하여 三千餘桶의 增加를 보이고잇는바 十、十一兩日에는 설포로 근해일대의 어선어 集中入港하여유 양중인데 그통계는 아직 계속중이므로 나타낼수업는바 하여간 今年은 稀有의大豐을 一般業者가 豫測하고 잇스며 지난봄흉으로 손해보바는 요사어의 豐獲으로 정이 해소될모양이다

# 發展途上의工業組合을차자서 ⑬
## 朝鮮人絹織物 ⑤
# 輸出不能의理由는 規格不統一
## 組合은아직여기着手치못햇다

人絹織物工業組合의 統制의손이 오지原料絲配定에 만잇고 價格協定만하더래도 統制가命令的이어아니오 組合員總會에서決定된다는것은 다른工業組合에서는 보기가드믄일이다 檢査뿐아니라經營에必要한 資金의 融通、賣付을하는 規定이업고 規格에關한 制限도업고 製品에對한 檢査가 업스며 共同販賣가업는것도 이와同一한 性質의特徵이라할수잇다。要言하면 統制는 極히그範圍가좁고 多分의 協議性과 企業者各自의 獨自性이다 較約 濃厚하다。이人絹織物의 工業組合이 이와가튼性格아래에 成立되고 存在하여잇슴은

**原因**

은 結局人絹織物界가 工業組合의 必要를 어느程度 곳은一朳고잇나? 人絹織物界는 工業組合의 恩澤을 어느程度로입고잇나의問題다。

人絹織物工業은 累說하바와가치 中小工業이라기보다 大工業에 接近되여잇는 現狀에잇서서 大工業을 統制指導하기에는 今日의 工業組合은 그機構가 適當하지못한點에 人絹織物工業組合이 業者에對하여 强力한 統制를 하지못하는 原因이 잇게되는것이다。다만 時局에 影響된原絲難에 對하여서만 工業組合은 그役割을하고잇다 金融에 잇서서 各業者는 從來부터의 各自가 去來金融機關이잇고 規格에잇서서도 從前부터 各自가

**特徵**

잇는 製品을 맨들고 檢査도 是 組合으로는 손대기가어려운 程度이며 共同販賣에이르러서는 東洋棉花의一手販賣權이 오래前부터 存在하여잇서서 不動의 地位를 堅守하고잇다 뿐만아니라 朝鮮內에서 人絹織物을 販賣하는 都賣商은 全部가 京城가튼 大都會에 잇는 巨商들이다。人絹絲와時局의 關係가 今日가티 堅實하지안코 自由로히 購入할수잇는時代라면 어組合의存在意義는 더욱微弱하여질것이나아닐까。

組合의任務는 原料絲供給을回復케하고 潤澤하게함에잇다。어事業으로 組合은 不定한原料絲輸入制限을 바든 이原料絲를 링크制로 第三國으로부터 輸入하여 緩和를 圖謀하고잇다。商工省、總督府商工課、日本人絹織物工業組合과 朝鮮人絹織物工業組合의 協同아래에 南洋 比律賓、南米、亞弗利加、中亞等地로 製織品을 輸出하고 링크制로 原料絲를 輸入하고잇다。

**印度**

그러나 어輸出은 우리가期待하는바와가티 順調로히 進行되고잇지는못하다。첫재는 運輸가困難하고 爲替가不順調하며 朝鮮內產品의 規格이均一치못하여 第三國輸出이어못되고 또一面輸出地의 市場調査가 不充分하며 朝鮮內에는 盧宸輸出할貿易港이업는것等을 輸入困難의 理由라고볼수잇다。

大正十四年, 奢侈品關稅의 實施以來로 支那產絹織物의輸入이激減되고 內地產絹織物의移入의優勢하게 增加하는同時에 新興織物인 人絹織物도 內地로부터 되기시작하여 今日의 消費量을어 를 朝鮮內에서도

**移入**

어工業이 今日의 隆盛을 보게되엿스나 國內生産의 原料팔고가 不足한것은 終始 이工業의 惱어다。

링크制가 人絹팔고 不足의果然 얼마나 緩和하고 解決할것인가 人絹工業은 時局의 影響下에 隆盛을 보게되고 同時에 時局의 困難을 體驗하고잇다。

要컨대 問題는 하로바삐 國內 팔고原料의 飛躍的 發展을 보아 어原料絲難의 問題를 解決하여 비로소可期할것이다。(完)

(寫眞은 製織한 人絹織物을 運搬하는것)

# 物價
十四日

▲果物類

| 品名 | 單位 | 價格 | 價格 |
|---|---|---|---|
| 梨(晩三吉) | 三貫五 | [illegible] | [illegible] |
| 國光 | 一接 | [illegible] | [illegible] |
| 紅玉 | 一接 | [illegible] | [illegible] |
| 메론 | 一貫 | [illegible] | [illegible] |
| 夏柑 | 一箱 | [illegible] | [illegible] |
| 鮮內西瓜 | 一貫 | [illegible] | [illegible] |
| 內地西瓜 | 同 | [illegible] | [illegible] |
| 바나나 | 同 | [illegible] | [illegible] |
| 枇杷 | 一籠 | [illegible] | [illegible] |
| 마스캇 | 一貫 | [illegible] | [illegible] |
| 水蜜桃 | 石油箱 | [illegible] | [illegible] |
| 紫桃 | 一貫 | [illegible] | [illegible] |
| 金眞瓜 | 一接 | [illegible] | [illegible] |
| 靑眞瓜 | 一接 | [illegible] | [illegible] |

▲菜蔬

| 品名 | 單位 | 價格 | 價格 |
|---|---|---|---|
| 蕗 | 十把 | [illegible] | [illegible] |
| 玉葱 | 十貫 | [illegible] | [illegible] |
| 白蓮 | 一貫 | [illegible] | [illegible] |
| 十 | 同 | [illegible] | [illegible] |
| 馬鈴薯 | 同 | [illegible] | [illegible] |
| 玉菜 | 同 | [illegible] | [illegible] |
| 牛蒡 | 同 | [illegible] | [illegible] |
| 長大根 | 十個 | [illegible] | [illegible] |
| 豆마豆 | 一貫 | [illegible] | [illegible] |
| 茄子 | 百個 | [illegible] | [illegible] |
| 新生薑 | 一貫 | [illegible] | [illegible] |
| 胡瓜 | 百個 | [illegible] | [illegible] |
| 支那胡瓜 | 百個 | [illegible] | [illegible] |

▲海草類

| 品名 | 單位 | 價格 |
|---|---|---|
| 長藿(新島) | 二百枚 | [illegible] |
| 長藿(麗水) | 同 | [illegible] |
| 三藿(江原道) | 同 | [illegible] |
| 沙參藿(莞島) | 百斤 | [illegible] |
| 淸藿(濟州島) | 一百斤 | [illegible] |
| 早藿(城津) | 一個 | [illegible] |
| 同(濟州) | 同 | [illegible] |
| 雄藿一等(北海道) | 一俵 | [illegible] |
| 同二等(同) | 同 | [illegible] |
| 對馬藿(對馬島) | 百斤 | [illegible] |

▲鹽干魚

| 品名 | 單位 | 價格 |
|---|---|---|
| 乾明太(西湖津) | [illegible] | [illegible] |
| 乾明太(退潮) | 同 | [illegible] |
| 同(前津) | 同 | [illegible] |
| 乾大口(元山) | 百斤 | [illegible] |
| 同(北海道) | 一等一個 | [illegible] |
| 乾明太魚(北海道) | 一等一個 | [illegible] |
| 鳥賊魚 | 百斤 | [illegible] |
| 乾子大羽(統營産) | 十貫 | [illegible] |
| 同中羽 | 同 | [illegible] |
| 同小羽 | 同 | [illegible] |
| 干蝦 | 百斤 | [illegible] |
| 乾石首魚(法聖浦) | 百級 | [illegible] |
| 同(同) | 同 | [illegible] |
| 白魚哺(忠南產) | 百貼 | [illegible] |
| 新鹽鯖(咸南產) | 一貫 | [illegible] |
| 가나기(咸南產) | 十貫 | [illegible] |
| 同(黃海產) | 十貫 | [illegible] |
| 鹽古同魚(咸南產) | 一駄 | [illegible] |
| 鹽眞魚 | 百尾 | [illegible] |
| 生民魚一尾 | 大・中・小 | [illegible] |
| 生鮮眞魚 | 百尾 | [illegible] |
| 鮮魚 | 同 | [illegible] |
| 生古同魚 | 百尾 | [illegible] |
| 아자 | 同 | [illegible] |
| 新鹽鮭 | 十一貫 | [illegible] |

▲漢藥 ◎唐材之部 (京城藥業組合調査)

| 品名 | 價格 | 品名 | 價格 |
|---|---|---|---|
| 大中甘(散) | [illegible] | 藿香(別) | [illegible] |
| 水沉沉香 | [illegible] | 花丁香 | [illegible] |
| 唐木香 | [illegible] | 細桂枝 | [illegible] |
| 上桂皮 | [illegible] | 山梔子 | [illegible] |
| 草豆蔻 | [illegible] | 米砂仁 | [illegible] |
| 唐炮付子 | [illegible] | 釣鉤藤 | [illegible] |
| 龍眼肉 | [illegible] | 唐信石 | [illegible] |
| 烏梅 | [illegible] | 烏藥 | [illegible] |
| 明沒藥 | [illegible] | 吳茱萸精 | [illegible] |
| 白蓍 | [illegible] | 三白午疆無滓 | [illegible] |
| 眞海金砂 | [illegible] | 鹿角霜 | [illegible] |
| 製鹿角(封) | [illegible] | 蜈蚣 百條 | [illegible] |
| 全虫(無頭) | [illegible] | 血蝎 | [illegible] |
| 唐厚朴 | [illegible] | 唐鱉板 | [illegible] |
| 胡椒去滓 | [illegible] | 川黃連 | [illegible] |
| 良薑 | [illegible] | 華撥 | [illegible] |
| 防巳(片) | [illegible] | 枳殼 | [illegible] |

(朝鮮賣藥會社漢藥部調査)


기침에잘듯고 먹기좋은약

チミッシン
지밋신

더위가심한요새에는 어린애들은물론어요 어른들까지도 덥다고어름을 차버려거엽게되고 또한냉수나 氷水같은것을 많이 먹게됨으로 어로인하여 만병의근원이되는 감기에걸니게되며 드디어위험한백일해 홍역거침 감기거침에 걸니게되오니 이런때에 치료약으로서나 예방법으로서 「지미신」을 사용하시면 신효가잇읍니다

「지미신」은 구미각국에서 유명한「지미草劑」의 대표적제약으로 백거침에 잘듯을뿐만아니라 맛이좋음으로 약을실허하는어린애라도 잘먹게됨으로 더욱有效하오며 또한극약성분과 마취성분이 조곰도 석겨잇지않음으로 아모리 몸이 허약하신분이라도 안심하고사용할수잇읍니다

一圓 一圓八十錢 全道藥房에 잇읍니다

喘息

エフドロ・チミッシン
에푸에도로 지밋신

여름에 더욱심한 고질의천식에특효한重患用 지미신어오니발작전후에복용하시면 痙攣性흥분을가란치며 담을끈어주고 그르렁거리든것을낫게하고 잘주무시게하여줍니다

一五〇瓦…一圓八十錢

氣管支 肺・肋膜

グヤコ・チミッシン
구아야꼬 지밋신

조선에특히많은 발은기침 혈담거침에 특효한 중한용 지미신어오니 병세를 속히 다스릴줄뿐만아니라 병근원에까지 작용하는약입니다 특히 폐병기침에특효합니다

一五〇瓦…一圓八十錢

東京市日本橋區本町二丁目 株式會社 田邊元三郞商店
大阪市東區道修町三丁目 株式會社 田邊五兵衛商店

TY-K-97



애기에게만은 보내주기로하자!

탈이나기쉬운여름胃腸을 잘칙혀주어서 惡疫을막는成分과 여름안타께되는榮養을 흠씬먹음은 카루피스입니다! 여름에거에게는 아니주면안될飮料입니다

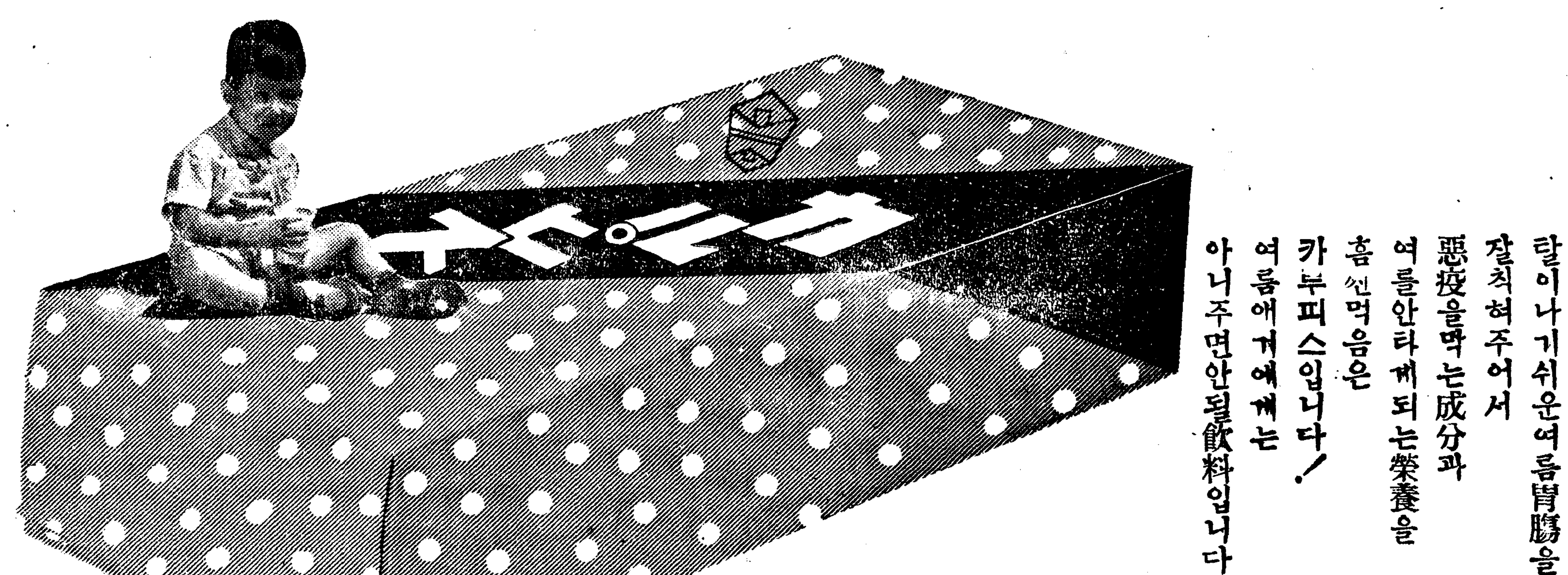


家味・滋强飮料
カルピス
二本入 化粧函
酒店、食料品店、百貨店에有함

七倍に伸びますから 二本差上げれば・十四本差上げたことになります!



설사에

夏期의설사!

昨今 과가티溫度가놉고、濕氣가만케되면여러가지黴菌때문에飮食物에依한中毒을이르키는일이만습니다、그때문에大槪는下痢를이르키는데、어러한境遇지금까지는一般에下痢止藥과下劑를使用케되엿습니다 그러나 함부로 下痢를그치게하면心身의苦痛과中毒症狀其他副作用을惹起하며、또下劑의濫用은衰弱、脫肛에걸릴念慮가잇습니다。이缺點을돕는安全한治療法으로서……

吸着 療法이잇습니다。아루시린錠은이吸着療法에依한最新의下痢治療劑입니다。아루시린錠의內服은腸內의有害細菌을殺滅하며、有害毒素를吸着하야解毒하는作用이非常히强大함으로極히少量으로合理的으로下痢를消退할수가잇습니다。

게다가 消化障碍를이르키는副作用이업는故로小兒나婦人도安心하고服用할수가잇습니다。

(適症應)單純性下痢、腸內異常醱酵、鼓腸、腸結核의下痢、赤痢、虎列剌、腸窒扶斯等의下痢、食餌中毒等

アルシリン錠
아루시린

【價格】
一〇錠(三〇錢)
二〇錠(五〇錢)
五〇錠(一圓)
一〇〇錠(一圓八〇)
三〇〇錠(四圓八〇)
全鮮各地藥店에잇음

製造發賣元 武田長兵衛商店 大阪市東區道修町
京城出張所 京城府南大門通三丁目

# 老會引繼만은確定 財産處分은保留

## 馬山에서열린미순會實行委員會에서決定

## 日新女學校問題樂觀은尙早

【慶南支社發】개교사십오년의긴 역사와 전통을 자랑하던 동래 일신녀학교(東萊日新女學校)는호 주장노파 경남선교회의 교육인 퇴에 따라서 금번폐교하려던새 경영자가 인계하느냐 그러치안 흐면 영원히 폐교하고 마느냐 의 기로에서이서 그추이는 각 방면으로 주목과 관심을 집중 하고잇거니와 얼마전 동래일신 녀학교이사회에서는 신재단측의 희망조건과가치 학교를 무상으 로 경남노회(慶南老會)에 인계 해달라고 선교회실행위원회에청 원하엿다함은 기보한바이다 경남노회에서는 미순회로부터 학교의모든 설비등을 인게바더 그것을 가지고 신재단측과 합 병하기로되어 노회측에서는 학 교의전통과 역사를 살리기위하 여 신재단측과 절충노력하고잇 섯는데 미순회실행위원회에서는 지난 십일일부터 마산(馬山)에 서 위원회를 열고학교인계 문 제에 대한 신중한 협의를 거 듭한결과 「동래일신녀학교의 경 영권을 경남노회에 인게하게되 어 학교의 재산은 호주녀선교 회의관할하여 엣스므로 구월에 호주본부에서 조사원이 오는것 을기다려 서울실업에 연합협의 회를열어가지고 재산양도처분문 제는 결정하기로 보류하나금년 말까지의 경영비는 의연호주 선교회에서 담당한다」는 결의 를 하엿다 어로써 일신녀학 교는 경남노회에 인게하게될 티이다 그러나 노회에서는 그 학교를 경영할만한 돈이업고그 학교를 살리기위하여 오래휘(民 族)써측 선재단과 합류해야 되겟는데 그신재단측에서는 노 회가 학교의 설비등을 신재단 에무상으로 너코 합류하지 안 이므로 금후 어찌될지 주목되 는 한학교경영에 나서지안흘것 며 서월십일의 조사단이 조선 에 와서 또한 어떠케 결말을 지을지 동래일신녀학교의 전도 에는의연 파란과곡절이 중첩하 여난관을 불허하게되엇다

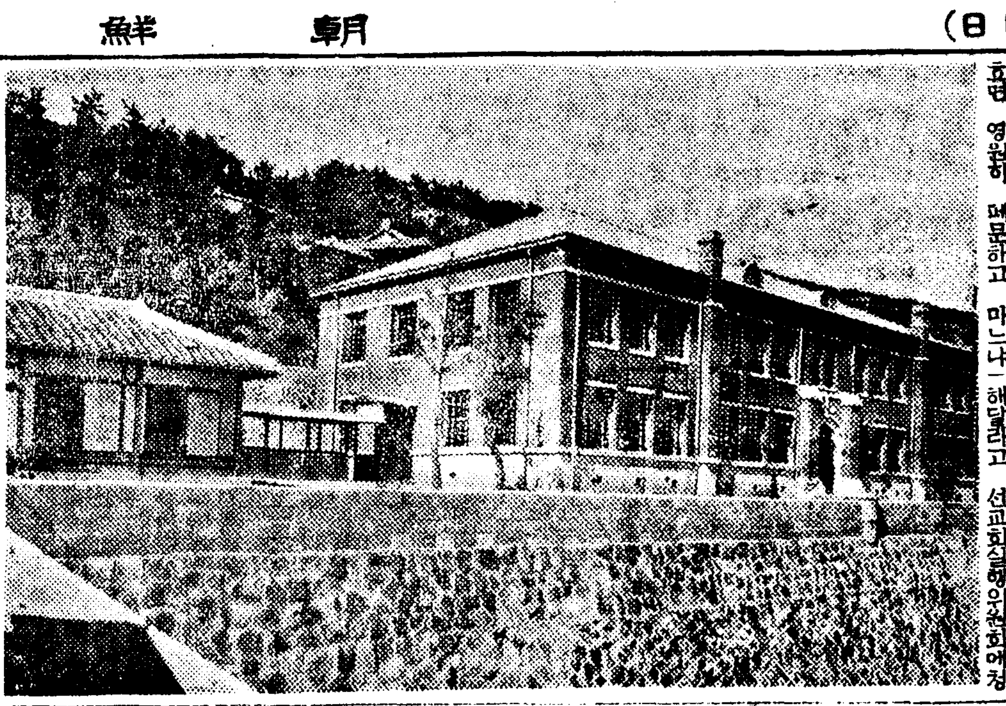

(사진은 문제중어일신여교)

# 平南田作은豊穰

## 山地帶中心各作物增收豫想

## 少麥은近近共販開始

【平南支社發】평안남도의각종전 작물작황과맥의 선착으로 소맥 공판은 십오일경부터 도내각처 에서 개시되는바 금년의소맥은 비상한풍작으로 전년보다 월활 삼분가량이나 증산인삼십육만오 천석가량의수확이 예상되고잇을 뿐아니라 또그가격이 전년에는 이십이원내외이엇든것이 금년에는 이십륙원의 시세가서서 이것만 으로 이백만원이상의 수입증가 가 예상된다

금년에는 소맥뿐아니라조(粟) 대맥대두등전작물은 모두평년작 이상이고 특히옥수수면화감자마 류(麻類)연초(烟草)등 특수작물은 상당한풍작이며 또그가격이 대 개전부 배싸전작농가특히 산간 지농가에서는 근년에보지못하던 종종의시설을 만나게되엇다 특히 춘견(春繭)도 적지안흔 증수인 데 오직건답지대의 미작(米作)은 만여 우려할형편이다

# 暴風掩襲에對備 各沿岸에船揚設備

## 十六年까지三六八個完成豫定

【慶南支社發】경남도에서는 매 년여름이되면 어선이 풍랑으로 말미암아 만히파손되어 어민의 유일한 생명선이 일조에 오유 (烏有)로 돌아가는폐단을 빼지 하여 어조진흥에박차를 가하고 자 소화십이년도부터 오개년계 획으로 전연안부락 삼백륙십팔 개소에 선양(船揚)설비를 하기 로되어 벌써소화십이년에 오십 개소 십삼년에칠십개소를 완성 하엿고 금년에는 오십개소를시 설할 계획이라한다 어리하여소 화십륙년까지에 전연안 부락에 선양설비를 완성하고 폭풍우의 엄습에 대비하기로되엇다

# 海州操觚界서 春秋會結成

【海州】종래해주에잇는 각신문 외판게지졸사이에는 종일된 동 업단체라고 할만한 기관이업 시 흐으기자단 흐으기지런매를

의 면목미테 모든준비를되어 엿 섯고 또 항해일보의 발간이잇 슨이후로 편안할지간에는 항상 이것을 혁신통일할필요가 잇다

# 傳染病繼續發生

## 大邱府內서入院患者八十七名

【慶北支社發】누보=대구부내의 전염병환자는 날마다 증가되어 십삼일현재로 회생병원(回生病 院)에 사십명(赤痢)중에장질 부사다섯 파라치부스(생) 도립의 원(道立醫院)에 사십일명(적리 삼십이 장질부사일곱 파라지부 스하나 디푸테리아하나)합계 팔 십칠명이 입원하고잇서 도립의 원에서는 격리병실이 부족하여 임시로 전염병실을 확장하고잇 스며 칭칠협에 벌써 죽은사람 이 다섯사람이나 되는바 일반 부민은 특히주의하기를 바란다

# 新興鐵松堂、上通間 水害復舊開通

【興南】저난팔이십사일의 수해 로인하여 교통이 두절되어던신 흥철도(新興鐵道)장진선(長津線)의송 당(松堂) 상통(上通)간은 이달 십일부터 복구개통케되엇다는바 그때의피해를만한 하갈、사 수간(下碣、泗水間)은 아직개통 될기망이 업다한다 그러므로 재 개통은 하갈까지 취급케되 엇스나 장진산장행(長津山莊行) 부전고원유람선차(赴戰高原遊覽 船車)어재연기온 애로과가지 취 급개시 하기로되엇다한다

# 利原地方에는 夜盜虫發生

【利原】함남이원군지방에는 저 금 야도충(夜盜虫)이 전반적으로 로 심하며 성충이되어 번식하 고잇는데 발주기(發蛆期)에 재 생할까하여 농가에서는 대단우 려하는중이라한다

# 大田驛構內서 意外大賊逮捕

【忠南支社發】지난십이일 오전 영시쯤 대전역대합실에 거동수 상한남자가 배회하는것을 마 침 순찰하던경관이 발견하고불 심심문을 행하려든차 돌연도주 하므로 여를추격하여 일대격투 끄테 마친내체포하얏는데 이자 는 전북고창군(高敞郡)에 본적 을두고 일정한주소가업는 임영 일(林英一)(二)(前科三犯)로 지 난오월이십일 천안(天安)역전 어느여관에 침입하여 현금일백 팔십원이 들어잇는 가방을 절 취하여 주색에 소비하엿다는것 을 자백하엿는데 여죄가만흐리 라하여 엄중취조중이라한다

# 釜山府內火災 一棟一戶全燒

【慶南支社發】지난십삼일오전영 시이십분쯤 부산부범일정 월천 삼백칠십오번지 강말순(姜末順) 의집에서 불이나서 일동일호로 전소하고 동사십분에 진화되엇 는데 손해는 약천원가량이며 원 인은 밥지은후 부엌불의 부주 의

# 密輸防止에새示唆

## 密輸金出處는家庭과群小鑛

## 平壤署에서取締强化

【平南支社發】평양서에서는기보 한것과가치 십이일새벽부터 활 동을개시하여 평양에 근거를둔 대금밀수단을적발 그날저녁때까 지에 검거된자는 기림리(箕林 里)배필진외지 주식호(朱式鎬)등 남녀십륙명이고 어미자빠 판명한밀수출의액만 십만원을 웃 신넘는데 그연루자들이 전조선 각주요도시에 흐러저잇서 방금 동서원이 북방에파견 맹활동을 하고잇스므로 범위가 얼마나 확대될지 모르나 모주리 체포할모양인데그들의취 조에의하여 지세한 범죄내용이 판명될것이나 어들의검거로인하 여 어들의밀수출행위가 여외에 금을사고또는 부정행위가 거리 와가정에서 성행되고잇는사실이 판명되어 처제당국에서는일층문 개하고잇다

죽취조결과 어밀당이 밀수출 을한금은 전부 일반가정과중소 광산에서 그들어 비밀히사들인 것이 판명되엇는바 전시하에잇 서서 금의중대성에감하여 정부 에서는 적극적으로 여것을회수 중에잇서 당국에서는 각기편이 소리를노피하여 「금을 정부에팔 라」는운동을하고잇음에 불구하 고 일반가정과 심지어는 어사 정을 가장 잘 아는 광산에서 까지 팔리는 정부에는 안팔고 밀매를하여 실질에엇서서는 멀 수군의 범행을도오는것과 마찬가 지의결과를 초래한것이다 그리 고 금의밀매를근절시키지안는한 금밀수의 근절을기하기는 불가 능한일이라하여 어번에는 당국 으로서 「금매매에잇서서는 반다 시 정부의허가가잇서야한다」는 부령(府令)에따라더욱 엄중한단 속을하여 후일을경계할모양이다 그리하야 평양서에서는 취조 의진행중에 이들금밀매자를 판 명되는대로 속속송출하여 증인 경위반지로서 심문할모양인데 그수는 평양부내에서만도 상당 한수에 달하리라한다 그리고부 내 각가정의 금의소재를 방금 세밀히 조사하는중에잇다

# 二千六百年奉祝會 平南서三千圓寄附

【平南支社發】명년기원이천육백 년을 마지하여 평남도에서 관 공서 일반도민 전학교 생도등 으로부터 삼천원을 거출 정부에 서 조직한 봉축회에 기념사업 비로 기부하게되어 도에서는십 삼일부로 각부、군에 전기에관

# 危險한"生鮮"、"豆腐"

## 業者의四分之三이警告를바다

## 平壤署서嚴重取締

【平南支社發】여름에안심하지못 할것은 빙과나 청량음료수뿐이 아니다 두부와생선도 주의를요 한다―평양서에서는 전염병기를 당하여 방역의완벽을기하고 각 종음식상의 검사를가기로되어십 일에는 부내의생선집과 두부장 사팔십명을 일제검사하엿던바그 중음식여집이 위생상극히 위험 한지경하고잇서 톡톡히경고를바 닷다는데 그중에는 위험천만하 게도 썩은생선을 재빈넝장고에 너허두지도잇고 또생선의내장을 생선과함께 보존한지 점포가극 히불결한자등이 잇섯다고한다

# 新高山伊川間 道路를修繕

【新高山】함남안변군신고산과강 원도이천간은 일상도로가 험악 하여 교통의 불편이 막심하여 일반민중에게 막호불편과여러가 지 지장이만헛는데 금월초순에 비로소 함경남도예산事 만원으로 복되엇다는데 송조원 십일명중

# 漁父七名이慘死

## 七發島海上의慘劇

【全南支社發】전라남도에는 지 난구일밤부터 상당한 폭풍이습 래하여 한때해상방면에는 행방 불명의 어선이수척이라 함은 본 보에기보한바와 갓거니와 지금 전라남도 수산과에서 조사한조 난정보에의하면 진도군 조도면 (珍島郡鳥島面)이겸손(李兼孫)(二 二)외십명은 지난십일 어선에분 승하여 무안군 흑산도(務安郡 黑山島)부근에서 고기잡이를마 치고 귀도중십일밤 폭풍에 칠발도(七發島)남방에서 전 복되엇다는데 송조원 십일명중 사명은 배에다시 올랏스나 남 어지칠명은 불행히도 배미테깔 리어 그중세명은 무참히도 익 사하고 내명은간신히 생존하엿 스나 그대로표류를 계속하다가 내명의어 시달림과 추위로 사 망하엿다한다 그리고 남어지네 명은 제주도(濟州島)갈유성(金 有聲)고봉인(高奉一)양인의 승배 에 구조되어 무안군지도(務安郡 智島)박삼리(朴三里)집에서 정양 하다가 십이일 목포항에 입항하 엿다는데 생존자와사망자의 주 소성명은 다음과가타

◀生存者 珍島郡鳥島面李秉孫(三)李鋼玉(三)李富林(三)李黑圭(三)
◀死亡者 珍島郡鳥島面李千鶴(二)李萬朝(二)李東先(二〇)任重錫(二)任京文(二〇)朴春根(二)崔鐵洙(二)

# 七十老人愛國熱 金十圓을獻金

【淮陽】작년십이월경에 회양군 난곡면현리(淮陽郡蘭谷面縣里) 에 거주하는 노인송민회(宋敏 化)씨이하 삼십팔명으로 매년춘 추양절로 산제(山祭)를 올려 한곳에 집합 하여 늘게되엇는데 그회비중 약하여 금십원을기부하게되엇다

# 崇賢小學校移轉

## 京城趙氏五千圓寄附

【平南支社發】사십여년의역사를 가지고 현재에도 사백오십여명 의남녀학동을가르키고잇는 평양 부상수구리(上水口里)숭현(崇賢) 소학교는 금년사월 소학교로승 격한이래 교원이 날로융성하여 고색이창연한 현교사로서는 협 착을통감하게되어 교세발전에보 조를마추어 교사를신축이전하기 로하고 이사제씨가 활동한결과 최근기림리(箕林里)서양인공동묘 지자리에 적당한지소를발견 이 미 어천여평을매수하고 당국의이 전허가가나는대로 곳현교사를처 분하여가지고 어기에다 이층연 와의아담하고도 당당한교사를신 축하고 준공되자 즉시 이리로 이전을하게되엇다 그런데 이가 치신축이전을하는동시에 교내설 비도 좀더 충실하게하기로되어

# 學院에二千圓

## 信川崔濟浩氏惠擲

【信川】신천유사립신천학원(信 川學院)은 현재재학생 일 백여명으로 교사가협착하여곤 난중에잇는데 신천유지 최제호(崔濟 浩)씨는 교사증축자금으로 이천 원을기부하엿다는바 이소문을드 른 일반은 최씨의특지에 칭송 이자자하다하며 금후일반유지의 만흔후원이잇기를바란다고한다

# 慶全南部線서 又復一名轢死

【慶南支社發】철도국一부 배고 남영(南榮)역 소년이 전국으로 각다―지난 십이일 오후다섯 시 어십오분쯤되어 진주발 부 산행 제칠십이열차가 원북(院 北)군북(郡北)사이인 삼백진기점 칠십일킬로메터를 부근을지행 중 선로안에 죽사체가잇는것을발 견하고 조사한결과 그는함안군 군북면 김시못(金時?)(八)으로 써 전날밤선로를베개로 낙잠중 잠이들어지다가 그날밤마지막 차에치어 죽사한것이판명되엇는 데 어로써 보철(本年) 딴내에

# 河川復舊를陳情

## 定平廣德面民이道에

【咸南支社發】개인의 약소한개 간으로 강안에 방천을쌋어서강 물이 배수못되어 이십만평이허 황무지상태에 빠지게되엇다는이 야기 정평군광덕면중흥리(定平郡廣 德面中興里)김승국(金承國)등 이 십여명은 지난십이일 함남도지 사에게 그동리광덕천의 강한복 판에다가 그동리한국권(韓國權) 가 쌓노흔방천을 업새게하여달 라고 진정하엿다 그들의말을 들으면 그하천은 그동리의 유일한관개원천인동시 배수구로 되어잇는데 그동리 한 씨 자기밭일만평을 개간하기위 하여약 십오년전부터 그강 복판 에다가 방천을막어오더니 작년에 이르러서는 완전하여젓스며 그는 새로 그강겨테 조그마한배수로 를 대신만들어 노핫다 이러 므로 이강은 조금만 비가와도

# 府議員辭職으로 町名變更도延期

【慶南支社發】부산부다년의 현 안이던 대신정(大新町)초량정 (草梁町)영선정(瀛仙町)등의정 명변경은 금년도부터 착수할계 획이며 저번의 부의장선거에 얼 키어 부회의원의 대부분이 사직 하엿스므로 부회를 열지못하게되어 정명변경도 당분간연기 하기로 되엇다한다

# 江陵高女校設立 期成會發起總會

【江陵】누보=강원도 영동지방 에는 이제껏 여자중등교육기관 이한개도 설립되지 못하고잇든 바 작년부터 강릉(江陵)에서는 비 로소이곳 유지들로부터 이고등 녀학교(高女校)의 설립기성운동 이 일어나게되어 이래그졋스기성 회의발기만은 유야 거북코잇 던중 지난십일 오후네시부터 백여명 유력자들은 강릉군회의 실에모여 최준집(崔準集)씨사회 미테그기성회 발기총회를 열엇 던바 먼저 좌기의 역원부서를선 정한후 설립자금二만원중에서유 만원은 조선인측에서 기외산불은 내지인측에서 각각부담 할것을 결의 즉시도당국에 이의기부금 모집허가신청을수속키로되엇다한다

△江陵高女設立期成會役員 會長井出翁 副會長吉田紹四郎 崔準集 評議員各邑面長及江陵 邑議員 其他各面有 力者(八五名)顧問江陵郡守及江 陵警察署長外八名

# 扶餘、禮山兩郡 今秋邑으로昇格

【忠南支社發】약진에약진을거 듭하고잇는 성지부여(聖地扶餘) 와 본도의곡창인 예산(禮山)등 어개군을 읍으로 승격시키고저 도지방에서는 방금조사를 진 행하고잇는모양인데 실현은 오 는시월일일경 되리라하며 일반 은 이에대한기대가 크다고한다

## 南船北馬

흥남읍당국은 오물처리에 대하여일반의 주의를 환기하여가로되▲변소를 튼튼히만들고 쏘레기동모범들어 공중위생에 특히 유의하라고▲도로(道路)공지산 야(山野)에배설(排泄)을말라고▲ 그러데 홍남읍내엔 공중변소가 한개도 업다는것은 홍남읍당국 의이야기▲일반이 위생에대한주 의를하여야하며 더욱장마철엔전 염병의 유행이심하니▲하수구의 불비로 거리의미관은 고사하고 불결하기짝이업고▲길가는 행인 이공중변소가업어서 곤난을겪는것 은 홍남읍의부그러운일▲국민보 건을역설하고 공중위생을 생 각한다면 당국자도 반드시일고 가잇서야할일 (興南)

# 社告

今般本社에서左記와如히支社를 變更하엿사오니照亮하시압

一、朝鮮日報社 白

黃海支社 位置 海州府北旭町九三番地 變更 昭和十四年七月十二日 支社長 盧仁燮

# 謹告

右新任 支社長 韓國東

慶北支社 會計 許明圭

右는今七月十一日附로解任되엇는바今後는本支社와何等의關係가업사옵기玆에謹告하나이다

昭和十四年七月十四日 慶北支社 白

興上支局 記者 金鎬傑 右新任 興上支局 白

京都支局 記者 朴薰永 右新任 京都支局 白


名人傳 ▲第一卷 七月一日發賣! 朝鮮日報社出版部 振替京城五八七六

아비렴을 Columbia 레코―드 40855 사랑에속고 돈에울고 40856 울고싶은 마음 40857 동트는 大地

强性强精藥 精力衰退와早漏에 百發百中!

早漏防止 國境大藥房

金儲大王 兒島製作所

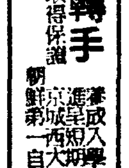

運轉手 朝報案內

女子記帳係

職工見習募集 西川鐵工所

美神丸 近代女性の婦人藥 無代進呈 宮內善進堂

속으로부터治癒되어女性은明朗

ナイス 赤毛染 まらが赤毛染 모처럼한化粧도! 머리가노래서는제로 입니다 아름다운黑髮로드러지는 ナイス

外科 皮膚科 醫學博士 朴昌薰

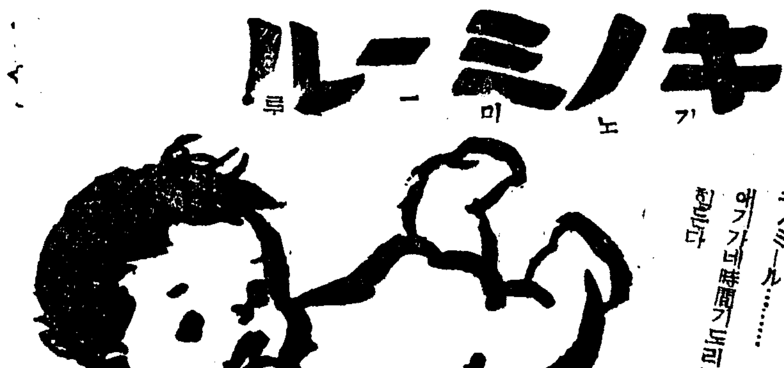

キノミール 어머니의젓과가튼 キノミール…… 에기가네時間기도리기 힘든다 全國有名藥店에有함 和光堂

當選謝禮 金海郡學校評議會員 文金朱 同 彬世永龍 昌原郡學校評議會員 同 瑞日馴煥翰

ライオン 固型ハミガキ 부옥목 문질러서며지러게하는 齒牙의날는습니다 特한乳化作用으로써 지는爽快한자미잇는 이齒에第一조치안흔齒 垢나 齒石을分解조케 써서닙니다 그러므로 齒質에全然傷하지안는 齒의生命으로하는琺瑯 코齒를自然스러운美에 로還元시키는革新的製 品입니다 東京 小林商店

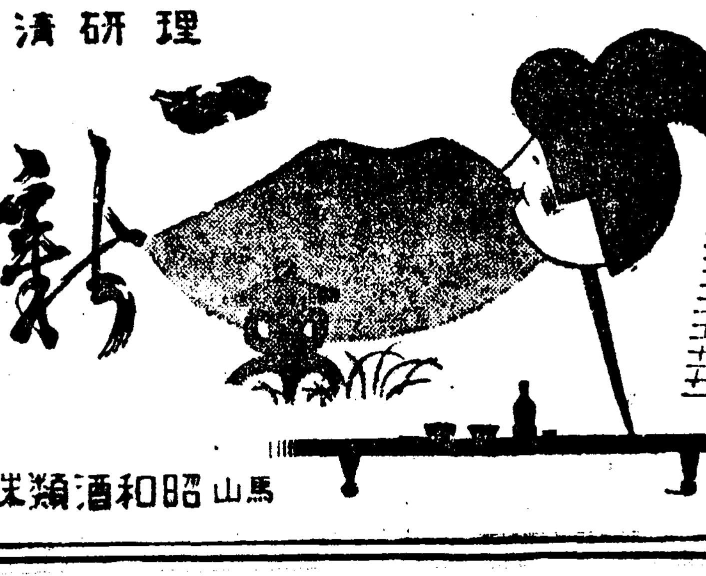

科學之粹 理研清酒 新 特長 宿醉안코 防腐劑不含 腐敗치안흠 벌써가서요 이一新 저 笑顔 馬山 昭和酒類株式會社

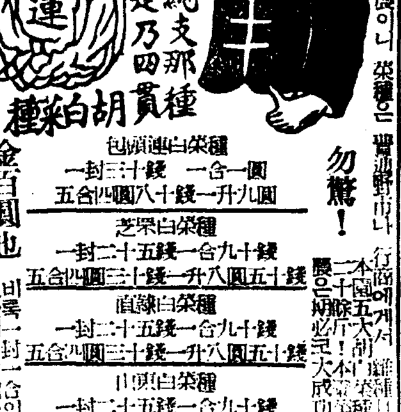

君不見山東胡白菜乎 通信大賣出 包頭連 純支那種 是乃四貫胡白菜種 迅速調應 注文方法 山東農園

愛情の蔭にひらく 青き春の花 新女性問答 桑野通子 夏川大二郎 木暮實千代 明治座

# 森林施設合理化로 資源確保培養
## 林産物增産·需給圓滑企圖
### (山林課長會議席上) 農林局長訓示(下)

一、改訂民有林指導方針의實施 林業補條職員은 勿論一般道、府、郡、邑、面其他의 關係官公署의 民有林指導方針의改訂에對하여는 職員에對하여도 充分方針의內容을 是昨年의本會議에서 論議하고 다시 道當局에서 研究하여 昨年七月부터 이를實施하기로되어서 各道가 모두 本方針의周知徹底를 企圖하여 諸會合 其他모든 機會를 利用하여 各各 實施要領을 編成하여 그實施에 努力하고있다고 생각하는데 다시 말할것없이 이方針은 民有林指導의 羅針盤이어서 今後의 民有林의 指導는 勿論民有林에 關한 모든 施設도 本方針에 立脚할必要가 있기때문에 當初에 意圖의 周知徹底를 缺하면 所期의 效果를 얻기어려움으로 이에對하여 먼저 [illegible] 努力하기를 바라는바이다.

二、用材林의造成 [illegible] 民有林野用材林 造成計畫은 今年度以降二十個年에 百하여 實施할豫定인데 造林事業은 百年의長期計畫이어서 그實績을 보려면 長年月을 要하므로 造林의當初에 周到 [illegible] 地域의決定은 本計畫의 實施의 [illegible] 가지고있으니 [illegible] 適正을 期하도록 留意하여주기를 바라는바이다.

[illegible] 將來에 [illegible] 實施하지않으면 [illegible] 永年의 [illegible] 能力을 [illegible] 造林者는 勿論林業 [illegible] 適正과 保護管理의 [illegible] 本計畫의 [illegible] 實施上 [illegible] 努力하기를 바라는바이다.

三、[illegible] 最近造林熱의 [illegible] 苗의需要가 激增하여 [illegible] 自給의 [illegible] 苗木의 [illegible]

四、山火防止 [illegible] 山火防止를 [illegible] 圖하고 [illegible] 防止하고 森林資源의 確保 [illegible]

五、砂防事業은 昭和十三年度까지 施行面積八萬八千餘町에 達하여 [illegible]

六、愛林思想의 普及 [illegible]

# 昨年보다惡化된 上期第三國貿易
## 比前年同期入超四百萬圓增加
## 入超額三億九千萬圓

我貿易은 今月에入하여 貿易統制策과 輸出獎勵策이 本格的으로 [illegible] 上半期貿易은 既報와가치 二千五百萬圓의 出超를示하여 二十年만의 上期出超이었으며 前年同期의入超一億九千五百萬圓 前前年同期의 入超六億四千萬圓에比하여 顯著한改善이나 十三日大藏省發表에依하면 昨年보다도 一層惡化되었다.

上期第三國貿易
輸出 十億二千九百萬圓
輸入 十一億二千二百萬圓
入超 三億九千二百萬圓

# 全朝鮮銀行 預金貸出續增
## 六月末現在

全朝鮮銀行六月末現在의預金貸出高를보면 預金總計는 七億三千二百十五萬九千圓이고 貸出總計는 十一億四千三十九萬六千圓으로서 이것을 前月末現在에比하면 預金에있어서 九百八十五萬四千圓 貸出에있어서 三千六百萬三千圓의各其增加를 보이고있다 其內容을보면 如左하다(單位千圓△印은減)

◇預金

| | 六月末 | 前月對比 |
|---|---|---|
| 定期 | [illegible] | [illegible] |
| 當座 | [illegible] | △[illegible] |
| 特當 | [illegible] | [illegible] |
| 通知 | [illegible] | [illegible] |
| 其他 | [illegible] | △[illegible] |
| 合計 | [illegible] | [illegible] |

◇貸出

| | 六月末 | 前月對比 |
|---|---|---|
| 證書 | [illegible] | [illegible] |
| 手形 | [illegible] | [illegible] |
| 當座 | [illegible] | △[illegible] |
| 割手 | [illegible] | [illegible] |
| 荷爲替 | [illegible] | △[illegible] |
| 其他 | [illegible] | △[illegible] |
| 合計 | [illegible] | [illegible] |

이것을 前年同期에比하면 預金에있어서 一億八千八百四十四萬九千圓 貸出에있어서 二億七百九十七萬四千圓의 各其大膨脹이었다.

# 鮮銀、臺銀 一分增配?
## 認可도可能性

一般金融界의基調는 良化하고 特히特殊銀行方面은 여러가지로 時局의影響을받어 其經營內容이 擴大되었으므로 五分의低率配當을繼續하고있는 鮮銀、臺銀에서는 上期決算에있어서 一分增配의 希望을가지고있고 大藏省에서도 其內容을 다시檢討한後 認可의 可能性이 있다고 보게되었다.

鮮銀은 三期五分配當을 繼續하고있으나 兌換券發行高는 事變前의 一億五千萬圓으로부터 最近은 倍增인三億五千萬圓乃至三億圓에達하였고 商業金融成績도 朝鮮開發의進展과함께 良化되고있다 臺銀도 昭和二年의恐[illegible]

# 東一、商銀、漢銀 支店設置內認可

總督府에서는 十三日付로써 左記銀行支店의 內認可의 指令을 發하였다.
東一銀行 江原道華川
商銀 咸南新浦邑
漢銀 京畿道江華面

# 東銀이가진 鱗狀黑鉛鑛賣却

行員의 不祥事件 對策으로서 그債權을 確保코저 東一銀行에 鑛業權이 流入되었던 平北江界의 鱗狀黑鉛鑛은 最近重工業方面의 原料로서 需要가增加되어 大阪某有力者로부터 買鑛申請이 있는바 아마十六、七萬圓으로賣買契約이 成立될모양이다.

# 貯銀預金積立

朝鮮貯蓄銀行의六月末 預金殘金現在高는 如左하다한다(單位千圓)

增配는 可能視되므로 結局 兩行이모두 一分增配인 六分配當은 實現될것으로 보인다.

慶尙에있어서 金集中運動도 成功하였스며 水津新頭取는 얼마안되어지만 一分程度의

# 統制絲上期配定
## 綿絲一萬七千梱、스파三百梱
## 人造絹絲는一萬五千二百函

昭和十四年上半期의 綿絲、스파、人絹絲等 統制絲의 配定은 如左하다

| | 綿絲 | 스파絲 | 人絹絲 |
|---|---|---|---|
| | 梱 | 梱 | 函 |
| 京畿 | [illegible] | [illegible] | [illegible] |
| 忠北 | [illegible] | [illegible] | [illegible] |
| 忠南 | [illegible] | [illegible] | [illegible] |
| 全北 | [illegible] | [illegible] | [illegible] |
| 全南 | [illegible] | [illegible] | [illegible] |
| 慶北 | [illegible] | [illegible] | [illegible] |
| 慶南 | [illegible] | [illegible] | [illegible] |
| 黃海 | [illegible] | [illegible] | [illegible] |
| 平南 | [illegible] | [illegible] | [illegible] |
| 平北 | [illegible] | [illegible] | [illegible] |
| 江原 | [illegible] | [illegible] | [illegible] |
| 咸南 | [illegible] | [illegible] | [illegible] |
| 咸北 | [illegible] | [illegible] | [illegible] |
| 法務局 | [illegible] | — | — |
| 警務局 | [illegible] | — | — |
| 專賣局 | [illegible] | — | — |
| 朝鮮手織用綿絲共同購入組合 | [illegible] | — | — |
| 朝鮮タオル組合 | [illegible] | — | — |
| 內地委託加工 | [illegible] | — | — |
| 朝鮮窒素火藥株式會社 | [illegible] | — | — |
| 朝鮮人絹織物工業組合 | — | — | [illegible] |
| 中央試驗所 | [illegible] | — | — |
| 合計 | [illegible] | [illegible] | [illegible] |

【註】單位는 綿絲梱은 四十五人、스파絲梱은 四十封度入、人造絹絲函은 百封度入

# 一般業者에게도 運送業開放
## 問題의京春鐵道直營

二十三日에 開業할 京春鐵道의 運送直營을 決定하여 業界에큰衝動을 주었고 京春新線에 開店準備는 사람들이 모두落望이엇섯는데 朝鮮運輸同盟에서鐵道局과 京春鐵道當局에 運動한것이奏效되어 京春鐵道에서 運送業을 直營은하되 一般業者에게도 運送業을 開放하여 누구나 運送業을 營爲할수잇게되엇다 朝運도 京春線에 잇서서는指定이아니오 三個所에 營業所를 設置하리라는데 荷主로서는 京春鐵道에 直接運送을 부탁하든지 朝運에게나 一般業者에게나 마음대로 貨物運送을 依賴할수잇게되엇다한다

# 大日本紡績의 清津工場竣功

大日本紡績清津工場은 建設을急히하고있던바 最近에竣功되어 機械備置도 完了되었스므로 來七月十八日試運轉을 開始하기로되엇다 全能力發揮는 來春初로 豫定이며 同工場의設備能力은 人絹二十廛『上과』五廛이라한다

銀行에서는 어餘匹를 賣却하면 提供不動産의 處分과함께 六、七萬圓의 餘剩이 생기리라한다

# 寸鐵

▼…仁川에뒤어여 木浦도드디어 今日後場에 立會停止.
▼…米穀取引所의 立會延刻。米價抑壓對策으로서 傳家의寶刀 暴利令을發動。
▼…傳家의寶刀 이거는 하나 幾何의實效를 가지것인지는 이미 [illegible]
▼…暴利令만으론 姑息難免이니 拔本的對策이 緊急。
▼…最近의 米價暴騰으로東京에서 …主分이顯著、이로써 朝鮮米移出은거의 杜絶되고말듯。
▼…仁川으로逆移入。 [illegible]

# 內地米三千石 仁川에逆移入
## 精白한後에再移出

朝正米의暴騰、朝鮮米移出의記錄的不振等으로 米界의變態的動向이 異常한關心을 끌고잇는때에 最近東京으로부터 仁川에內地米三千石을 逆移入하는 商談이決定되고 이미 船積準備도終了되엇는데 時節이時節이니만큼 이逆移入은 朝鮮米의産地高로 精米해서 原料[illegible]에 빼저 精白하여 對策으로서 加工原料로하는것으로 當然히 이것은白米로서 再移出

인때에 三千石逆移入이라함은 相當히注目되고잇다 이러한 逆移入現象의 勿論 高에 原因이잇는것이니바 이것은 朝鮮內의 米穀對策確立이 [illegible] 要望되고잇다한다

에 不當하고 朝鮮內의消費에 不當하는것은 아니나 移出不振

# 移出港在米 六十七萬餘石

米倉調査에依한 七月十日現在 朝鮮內民間所持在米高는 總計六十七萬九千二百五十一石으로 前年同期에比하여 二十五萬六千二百四十三石의減少이오 前旬에比하여서는 約二萬石의減少이다

▲總計內容(單位石)

| | 七月十日現在 | 前年同期 |
|---|---|---|
| 正租 | [illegible] | [illegible] |
| 玄米 | [illegible] | [illegible] |
| 白米 | [illegible] | [illegible] |
| 內地玄米 | [illegible] | [illegible] |
| 內地白米 | [illegible] | [illegible] |
| 合麥米 | [illegible] | [illegible] |
| 計 | [illegible] | [illegible] |

各港別內容을보면 如左하여 江景의 增加以外는 各港이모두 前年에比하여 顯著한減少量 示하엿다

| | | | |
|---|---|---|---|
| 釜山 | [illegible] | [illegible] | [illegible] |
| 馬山 | [illegible] | [illegible] | [illegible] |
| 麗水 | [illegible] | [illegible] | [illegible] |
| 木浦 | [illegible] | [illegible] | [illegible] |
| 群山 | [illegible] | [illegible] | [illegible] |
| 江景 | [illegible] | [illegible] | [illegible] |
| 仁川 | [illegible] | [illegible] | [illegible] |
| 海州 | [illegible] | [illegible] | [illegible] |
| 鎭南浦 | [illegible] | [illegible] | [illegible] |
| 元山 | [illegible] | [illegible] | [illegible] |
| 浦項 | [illegible] | [illegible] | [illegible] |

# 木浦期米도 立會延刻
## 十四日後場에

木浦期米는 今朝先限에 三十八圓八錢에 大引되엇는데 後場에는 買煽으로 形勢不穩하므로 드디어 仁川에追隨하여 立會를 延刻하기로되엇다한다

# 北支、滿洲向 輸出米滯貨
## 去益增加趨勢

七月十日現在 北支、滿洲向輸出米의 滯貨는 如左하여 五日現在에比하면 一萬一千百六十五石의增加이다

▲鎭南浦 滿洲向二〇、一四五石 ▲天津向二、二九四石 ▲靑島向一、三七一石 計四一、八一〇石
▲仁川 滿洲向一〇、一〇四石 ▲大連向一七七石 ▲北京向一、一五一石 ▲天津向一、三六七石 計一二、〇三二石
總計六五、八四二石

# 穀物全般昂騰으로 京城都賣價續騰
## 六月中은比五月四分高

【京城商議調査】六月中의 都賣物價를 調査하면 調査品目八十六品中 騰貴한것은 穀類에있어서는 正租、玄米、白米、鮮白米滿洲粟、小麥、大豆、小豆、白胡麻이고 調味料에있어서는 [illegible] 子其他이며 食料品에 잇어서는 小麥粉、澱粉、豚肉、鷄卵、乾明太魚、鯖罐詰이고 衣類品은 木綿布、麻布、天絹、熟棄、天絹花緞、人絹熟棄、金屬類는 丸鐵、板、建築材料는 杉板、角松、煉瓦、板硝子、雜品은 洗濯石鹼、化染料、페인트、牛皮等 三十二品目이며 下落된것은 飲料三麥酒其他食料品은 馬鈴薯、鹽、石油、衣料品은 生絲、建築材料는 杉板材、木材三新、木炭、肥料는 過燐酸石灰、大豆粕等 九品目으로서 其他는 保合이다 六月은 前月에이어서 穀物의 全般的으로 暴騰되엇스므로 前月에比하여 四分強의 昂騰을示하엿다

| 騰昂品 | 32 |
|---|---|
| 低落品 | 9 |

# 濟州島無水酒精 明年下期完成
## 資材難、建設難

東拓의 濟州島 無水酒精製造工場은 今春來實測을맛치고 建設에 着手하엿스나 資材關係로 그完成은 明年下期로 늘리어다 原料甘藷는 明年産分부터 優先的으로 入手하기로되엇는데 能力은 酒精一萬石이라한다

# 株式 同調 小幅往來

## 今日의市勢 十四日

前場不動 今朝는 東新三十四低인 百三十圓三 鐘新一低인八

## 滿洲産業五年計畫 現地視察團에參加

滿洲國産業五個年計畫의 現地視察을하게되어 近近日滿兩國當局의共同視察에서는 經濟班의 第一班(蘇)에 鍾山課長과 丹下資源課長이 參加하기로하고 丹下課長은 約二十五日間의 豫定으로 十五日夜京城發新京에 向한다고

◇有賀光豊氏(日本高周波社長)十七日東京發、十九日午後一時三十五分着入京

## 後場頭重

十四圓二에 軟合寄付된後 俟賣되어 東新도二十錢幅의 騷動을 하는데지나지못하다가 結局東新百三十圓四에大引

後場은 東新二高인三十圓六 鐘新八十四圓五에 寄付後 伸悩商狀을 呈하였다。

## 연풀레高豫想

明十五日부터 日英會談이開始되는데 이에앞서 緊急閣議의決定으로 英國側에서 援蔣態度를 變更하여 英國側에서는 會談의前途에對하여 悲觀하고있다하는바 萬一會談이 決裂을보는때에는 株價가 惡化될이 잇을는지 모른다는 判斷이 依然 濃厚하므로 東新만은 百三十圓臺를 維持하고있다 그러나 株界의 基調에 [illegible] 「연풀레」가 漸次濃厚하여질것을 豫見하고 長期取引이 活況을呈하게되엿스므로 二部立會制를 다시三部制로復活하기로하엿다 하는것으로 價가 大勢的으로보아 前途上昇必至이라는 [illegible] 相當히 強化되어가리라할수있겠다

## 東株三部制還元

【東京電話商通】東株取引所에서는 取引員組合과協議한結果 最近의活況에鑑하여 長期立會를三部制로還元하기로 決定하였고 來十七日부터實施하게로 決定하엿다

## 鮮銀株奔騰 金剛電도急騰 一分增配說로

鮮銀株는 [illegible] 鮮銀株一分增配說이 傳하여 一圓乃至一圓五十錢가량高되어 [illegible] 新은二十圓、臺銀도 五十錢高로 暴騰하엿다 이에 金剛出電은 京電의 合併說이 傳하여 二圓高인六十四圓、新도五十圓高로 暴騰하엿다 四十九圓으로 好勢이엇다 그리고 朝鮮製鋼은 [illegible] 二、三錢低인 四十三圓七、八十錢으로되엇다

## 內地株現物品區

至今까지 好況을거듭하여오던 一流株는 買氣一息狀態로 高値에서 五、六十錢가량 下押을 보이엇는데 鐘紡은 七十一圓五、新은二圓高인 五十七圓五十까지 買付되고 岩手炭鑛이 三十七圓으로 二圓五가량昇進되엇다 注目

## ◇朝鮮內株式 今日現株市勢(正午調)

鮮銀新 一五·五〇 殖銀 一八·〇〇
殖銀新 一〇·八〇 京春鐵 一〇·八〇
朝鐵 五〇·八〇 同四新 [illegible]

## 市場六感

株…日英會談의 前途에對하여는 悲觀論이 盛行하여 그後에을 波瀾을 豫期하고잇스므로 市勢는 依然不透明▲그러나 最近에잇어서 滿洲國物資를 擁한 投資가로 注目되어 ▲金融上의運動進捗에依한 것이며 遊資、銀行、會社의 業績好化에 依한 遊資等 各方面으로遊資는 去益膨脹▲그럼에도 不拘하고 遂常한 投資對象이 업스니 自然株式으로 轉向되는 狀態▲이러한 基調는 變하지않는 [illegible]

米…날은 가물다 못하여 炎炎하고 내려쪼여 穀物이 라버릴지경 ▲農村사람들은 아직날아잇는 쌀이나 먹고 어서 사八字소의 支拂에 잇어나 仁川으로와서 뒤꾸러지는 무엇이라할것다▲大勢에 順應하는 [illegible]

## 期米 雙方對峙 浮動

前場少強 今朝阪地三十八圓七十七錢인 四丁反高로 寄付하고 當七圓九十錢인 九丁低로先限은 三十七圓六十七錢인 十五丁低로 사후 場을 始作한後 十五錢으로 四錢에 止場하엿다

後場高下 後場은 三十七圓六十一錢인 九丁低로 始場後二節六十六錢 三、四節六十七錢 五節六十九錢이엇다

## △東京國債

▲甲號五分一〇四、八〇▲佛貨四分一〇九、四五▲米五分半二、二三〇

## 殘米減도無響

七月一日現在內地殘存米는 第一次의 青森縣外十七地方과第二次의 岩手縣外十五地方의分이 一千五百九十一萬六千石으로 前年同期에 比하면 [illegible]

## 堂島前場市況【大阪電話商通】

在米의 激減으로 人氣強張하여 先限은 八圓七十七錢으로 四錢高로始場한後買物不斷에 七十二錢에 前場하고 七十四錢에 少反하여 止場하다

## 朝取期米取組內容

| | 賣方 | 買方 |
|---|---|---|
| 當限 | [illegible] | [illegible] |
| 中限 | [illegible] | [illegible] |
| 先限 | [illegible] | [illegible] |

## 群山同調

無軌道的暴騰高價를 經驗한市場은 當局의 警告와 組合員의自肅으로因하여 滿算의 [illegible] 겨우 一息商狀이어서 市勢도 前價同樣이나

## 木浦續硬

再次當局으로부터 嚴重한警告를接하엿는데 天候는 本格的暴陽化 ▲[illegible]

## 正米無物高로 狂騰

京城不動 天候不順으로南朝鮮地方의 旱害人氣는 去益深

## 物價 果物類續落

果物類는 季節物을中心으로入

## 政策如何注目

朝鮮穀商聯合會에서는 仁川穀物市場의 暴騰에 對하여 [illegible]

## 大邱狂騰

旱害人氣와 在米激減 [illegible]

## 釜山猛騰

十日까지에 降雨가 [illegible]

## 仁川保合

發表된朝鮮內移 [illegible]

## 今日財界 十四日

◆米
仁川期米先限 三七、七七
大阪期米先限 三八、七七
京城(一等米一石) 三八、〇〇
白米(仁川) [illegible]
京城金(匁)(買) [illegible]

◆株
東新 [illegible]
鐘新 [illegible]
朝紡 [illegible]

## 京城物價 十四日

◇糧穀 ◇燃料 ◇金屬 ◇木材 ◇染料 ◇紙類 [illegible]

## 海外經濟 十三日

## 銀行券 十三日

## 金利·手形交換

## 鋼油粕麥粉

## 金銀價

## 對外爲替

## 正米

## 正租

## 雜穀

## 綿絲布

## 滿洲商況

## 株式

◆朝取短期 ◆東京短期 ◆大阪短期 ◆朝取主要株取組 ◆東京現株 ◆朝鮮代引日步

## 期米

◆朝取期米 ◆大阪長期 ◆群山期米 ◆大邱期米 ◆大阪期米取組 ◆木浦期米 ◆東京期米 ◆各地期米

## 棉花 綿布 生糸 砂糖

金買入 銀 重石·水鉛 三昌鑛業所 京城南大門通二ノ十一 (朝鮮信託前) 電話本局三〇二五番

京城 金益證券 仁川